広報 なかがわ
2026年 12月号 第743号

現人神社奉納相撲大会 あかちゃんの土俵入り

武隈部屋 豪乃若さん



CONTENTS

P2〜P3 窓口時間短縮
P4 なかがわのモノ語り
P5 那珂川市の英語教育
P6〜P12 Pick News
P12〜P16 なかがわTopics
P17〜P23 くらしの情報BOX
P24〜P25 健康information
P26〜P27 子育てinformation
P28〜P29 新・学校探訪（那珂川南中学校）
P30〜P31 ポケットパーク

Let's Check!

那珂川市公式 Instagram

那珂川市 ホームページ



市役所の窓口受付時間が変わります

マイナンバーカードの普及により、コンビニでの証明書の交付件数が増えて、
市役所への来庁者は減少傾向になっています。
限られた人的資源で、継続した行政サービスを提供していくために、
行政手続きのデジタル化や業務改革を推進し、
効率的な行政運営の実現を目指していくため、市役所などの窓口時間を変更します。

1 窓口受付時間の変更

窓口受付時間

変更前
8時30分から17時まで

▶

変更後
9時から16時まで

変更日　令和9年1月4日(月)から

※令和8年12月28日(月)までは今までどおり8時30分から17時まで。

対象施設

●那珂川市役所(都市整備部庁舎含む)　●保健センター　●中央公民館　●市民体育館

※くるりんポ・春日那珂川水道企業団出張所も対象となります。
※中央公民館、市民体育館の貸館業務は対象外となります。

電話受付時間は1年延長

令和9年12月28日まで　8時30分から17時まで(今までどおり)
令和10年1月4日以降　9時から16時まで(窓口受付時間と統一)

Q 仕事の都合で、朝や夕方しか行けません。

A 事情があって、時間内に来庁できない場合は、まずは電話でご相談ください。
事情や手続き内容を確認したうえで、必要な対応を行います。



Q デジタル操作に不慣れで、オンライン申請ができません。

A オンライン申請を必ず求めているのではなく、対面での丁寧な対応は、これまでどおり継続します。



Q 緊急時の対応はどうなるの?

A 災害や事故など生命に関わる緊急案件は、今までどおり窓口時間に関わらず必要な対応を継続します。



2 コンビニ交付サービス 10円キャンペーン

マイナンバーカードがあれば全国のコンビニで証明書などが取得できます!



コンビニで取れる証明書と手数料

証明書	手数料	
	現行	キャンペーン
住民票の写し	250円	10円
印鑑登録証明書	250円	
課税(非課税)・所得証明書	250円	
住民票記載事項証明書	250円	
戸籍全部(個人)事項証明書※	400円	
戸籍の附票の写し※	250円	

※本籍が那珂川市の人のみ対象。

10円キャンペーン期間
令和9年1月4日(月)から
令和9年12月28日(火)まで

3 オンライン申請でもっと便利に!

市民の皆さんが窓口に来庁することなく、オンラインで申請できる電子申請ツール(LoGo(ロゴ)フォーム)を導入します。

開始日　令和9年1月4日(月)から
24時間365日

- 住民票の写しの交付申請など、いろいろな手続きをインターネットで。
- 申し込みの受付・審査状況なども確認することができます。

※LoGoフォームにつながる二次元コードは広報なかがわ1月号に掲載します。



いつでも、どこからでも、申請できる!



なかがわのモノ語り
新★指定文化財編 ②

那珂川市では、市の歴史を考える上で重要な文化財を指定しています。
今回は、近年新たに指定された文化財を紹介します！

那珂川市指定文化財第10号　令和6年5月29日指定

安徳台遺跡住居跡出土遺物一括



▲新たに指定された安徳台遺跡住居跡の出土品
① 原三国時代の土器のかけら（18号住居）　② 青銅器の鋳型の一部（2号住居）　③ 勾玉（2号住居）
④ 小玉（18号住居）　⑤ 三稜鏃（18号住居）　その他は鉄の破片（複数の住居）



▲安徳台遺跡（上空から撮影、上が北）

住居の中から発見

安徳台遺跡は弥生時代の人々の暮らしがわかる重要な遺跡として、遺跡そのものは国の史跡に、弥生時代の有力者のお墓（甕棺墓）とその出土品は市の有形文化財に、それぞれ指定されています。

今回紹介するのは安徳台遺跡の中でも弥生時代の住居跡から見つかった出土品で、新たに市の文化財に指定されました。

日本最大級住居の謎

左の写真は2号住居と名付けた弥生時代の大型住居跡で、この時期の竪穴住居としては日本最大級の大きさです。

この住居はその大きさだけでなく**青銅器の鋳型**や**勾玉**、**鉄の破片**など、出土品にも通常の住居と異なる特徴があります。

見つかったのは、裏面を砥石のように再利用した青銅器の鋳型や、2度穴をあけて修理した勾玉、中国製の鋳造（鉄を溶かして流し込む）鉄斧を小さく割って研いで再加工した鉄の破片などです。これらの出土品から、この住居が**工房のような場所**だった可能性が考えられます。



▲安徳台遺跡 2号住居 発掘調査の様子
住居内には16本以上の柱穴の跡がありました。

鉄器文化の夜明け

鉄器は弥生時代に中国大陸から日本にもたらされました。この新しい文明の利器は飛躍的に技術の進歩をもたらしたと言われています。

安徳台の住居跡から多数見つかった鉄の破片は、**日本列島に入ってきた初期のもの**と考えられ、鉄がどのような経路でもたらされたのか、なぜ安徳台で多く出土するのか、今後の研究が期待されます。



国際色豊かな住居

18号住居跡からは中国大陸や朝鮮半島とのつながりを示す出土品が見つかっています。

青銅製の**三稜鏃**は漢（中国）の形式の矢じりで国内での出土例が少ない貴重なものです。



▲三稜鏃



▲天河石製小玉

青緑色の小玉は**天河石**（アマゾナイト製で、この石材は朝鮮半島産と考えられています。また**土器のかけら**は朝鮮の**原三国時代**のものです。

当時、安徳台の住居の中は外国産の文物であふれていたのかもしれません。

新たに指定された文化財の価値を、次世代へと大切に守り伝えていきましょう。
次回は市指定文化財第11号を紹介します。お楽しみに

問い合わせ先　文化財課 保護担当　☎ 952-2092

那珂川市小・中学校における ABC 英語発信力の育成



1 ICT・AIを活用した学び

2 学んだ英語を使う場の充実

3 小・中連携による継続した学び

那珂川市の子どもたちは、ALT（外国人の先生）との対話などの体験的な活動や、ICTを活用したオンライン英会話など、多様な活動を通して、**英語を楽しんで学んでいます。**

1 教育用タブレットを活用した学び



ICT・AIを活用することで、子どもたちが英語を話したり書いたりする時間が増えています。

- **AIが相手なので、緊張せずに英語での発表や会話ができる！**
- **話したり書いたりした英語を、すぐに添削してくれる！**

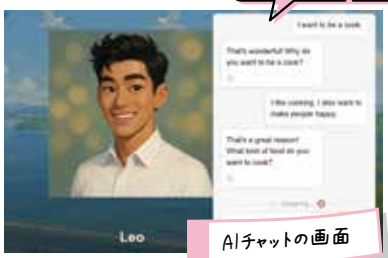

AIチャットの画面



AIアプリで音読練習しながら発音を矯正する中学校2年生

2 学んだ英語を使う場の充実

パフォーマンステストやオンライン英会話など、ALTを相手に英語を使う場が充実しています。

- **初対面のALTを相手に、授業で学んだ英語が使える！**
- **1対1で英語で会話することで、コミュニケーションの自信がつく！**


フィリピン人講師とオンラインで文化の違いを伝える中学校2年生


初対面の外国人講師と英会話を楽しむ中学校3年生

3 小・中学校の9年間を見通した英語教育の実施

小学校で育んだ「英語が楽しい」という気持ちが、中学校での英語力向上につながっています。

- **全小・中学校の代表による英語スピーチ大会「かわせみ杯」を実施！**
- **小学校5年生から中学校3年生まで、年2回の英語パフォーマンステストで確実にレベルアップ！**


英語で自己紹介する小学校6年生


「かわせみ杯」最優秀賞 那珂川北中学校3年生 藤枝（ふじえだ） 結那（ゆいな）さん



問い合わせ先　教育指導室 教育指導担当　☎ 953-2211（内線264・267）

Pick 01

那珂川市内のチャリチャリポートが増えています！

問 地域振興課 観光・まちづくり担当　☎ 092-408-8729
※チャリチャリのサービスや、ポートオーナーの申し込みなどは、下記に連絡ください。
☎ 0120-091-881（営業時間：正午から午後6時まで）

2025年6月に那珂川市内のチャリチャリがスタートして以降、以下のとおりエリア内にたくさんのポートが設置されました！ ぜひお近くのポートから利用してください。

ポート一覧	
❶ ふれあいこども館	⓱ 安徳公園
❷ ミリカローデン那珂川屋内プール	⓲ 園田デンタルクリニック
❸ 博多南駅前ビル 南側	⓳ 株式会社ハリー
❹ 博多南駅前ビル 駐車場横	⓴ 那珂川キング本店1500
❺ 博多南駅前ビル 駐輪場前	㉑ ほり野の麺工房
❻ 市営駐輪場横（バスロータリー）	㉒ キング2
❼ 株式会社岡野	㉓ 野入公園
❽ セレノ21	㉔ シティハイツ那珂川
❾ ハイム那珂川A・B	㉕ 禅院アパート
❿ ちくし那珂川病院	㉖ オリーブハウス
⓫ 五郎丸1丁目芝地	㉗ ゆめモール那珂川
⓬ 駅ヨコ24	㉘ 前田公園
⓭ 松木天神社	㉙ ローソン片縄二丁目
⓮ 青葉桐の花保育園	㉚ ローソン今光二丁目
⓯ アグリーブルメゾン	㉛ ローソン現人橋
⓰ 岩戸公園	㉜ MEGAドン・キホーテ 那珂川店

※2026年8月時点



チャリチャリのサービスや利用方法などはこちら▶
※チャリチャリの利用には、ご利用端末にてアプリのインストールが必要です。

王塚台地区 片縄地区 のポートオーナーを募集しています！

那珂川市内でポートオーナーになっていただける人を募集中です。

とくに、ポート設置エリアの拡大に向けて、王塚台地区・片縄地区内でポートを設置していただける人を募集しています。

チャリチャリのポートは、自転車5台分の小さなスペースから設置できます。

詳しくは下の二次元コードより確認ください。

※エリア外は希望に添えない場合がございます。

チャリチャリポートオーナーの申し込みなどはこちら



Pick 02 第7回 五ケ山・背振クロストレイル 開催！

問 有限会社 ユニバーサルフィールド　☎ 0985-88-1001

「五ケ山クロス」「背振山」を舞台に、自然を満喫しながらトレイルを駆け抜ける大会です。エントリー受付中！



と　き

令和9年2月27日(土)　ショート(午後1時スタート)
28日(日)　シングル・ダブル(午前8時スタート)

ところ

五ケ山クロスベースから背振山周辺

募集締切

令和9年1月30日(土)まで

詳しくは、二次元コードを読み取り確認ください。









当日(2月28日)は、大会参加者へ那珂川市のおいしいパンや、南畑地域活性化協議会による素敵なふるまいも準備しています。

Pick 03 知っておいしい♪ 古墳 Cafe ～見て、食べて、学ぼう～

問 文化財課 保護担当　☎ 952-2092(中央公民館内)

と　き　**令和9年1月16日(土)**
午前10時から午後1時まで
※雨天時は内容を一部変更して行います。

現地見学終了後にサンドイッチを作ります！

ところ　**博多南駅前ビル**
(2階西部ガスサークルキッチン)
集合後、国史跡安徳大塚古墳にバスで移動します♪
職員による解説付き！

定　員　**25人**(定員になり次第、締め切ります)

参加費　**1,000円**(申込期間終了後の返金はできません)

※申込締切日までに中央公民館窓口でお支払いください。
(平日午前8時30分から午後5時まで)
※上記の時間内で来館が難しい場合は電話で相談ください。

前方後円墳の形をしたパンで作るよ！
(カフェのドリンク付き)



申込方法
右の二次元コードから申し込みください。

申込期間
12月1日(火)から28日(月)まで

当日のスケジュール(予定)

- 午前10時から：室内で遺跡について学びます。
- 午前10時45分から：実際に古墳を訪れます。
- 午前11時45分から：サンドイッチ作り開始。

カフェOPEN！　カフェCLOSE(午後1時)

Pick 05 第三者があなたの住民票などを取得したことをお知らせする制度があります

申・問 市民課 市民・戸籍担当
☎ 953-2211（内線113）

事前登録型本人通知制度を利用ください！

事前登録型本人通知制度とは



- **「代理人」や「第三者」が住民票の写しなどの証明書を取得したことを郵送でお知らせする制度です。**
  事前に登録することで、自分の証明書を「代理人」や「第三者」がいつ取得したか、その取得が不正取得でないかの確認をすることができます。
  ※取得した人の個人名までは特定できませんので了承ください。

利用手続き方法

- **『本人通知制度登録申請書』を郵送または窓口で提出してください。**
  ※申請書は市民課窓口または市ホームページから取得できます。
- **家族皆さんが利用される場合は、それぞれ提出が必要です。**
  詳しくは、市民課まで問い合わせください。

Pick 04 障がい者週間特別企画 にこにこマーケット

問 障がい者支援課 障がい者支援担当
☎ 953-2211（内線132）

障がい者週間（12月３日から9日）特別企画で、障がいのある皆さんが仕事をしている事業所で作られた商品の販売会を行います。雑貨や小物、スイーツなど心のこもった商品がたくさんありますので、ぜひ市役所までお越しください！

と　き
12月7日（月）から9日（水）まで
午前11時から午後1時30分まで

ところ
市役所1階　エントランスホール



Pick 06 12月は県下一斉徴収強化月間です

問 収納課 収納担当　☎ 953-2211（内線166・167・168・169）

県が定める「県下一斉徴収強化月間」に合わせ、市では県や県内市町村と連携し、市税の滞納がある人に対する催告や差押など、徴収の強化に取り組みます。

市税は福祉や教育など、行政サービスを維持・運営するための大切な財源です。市税の滞納は行政サービスの運営に支障が出るだけでなく、納期限内に納付した人との公平性を欠くことになります。納期限までに納付されない場合は、滞納市税のほかに年9.1％（納期限翌日から1カ月の日まで2.8％）の割合で延滞金が加算されます。また、財産調査や差押をされることは、社会的信用を失うことにもなりかねません。この機会に納め忘れている税金がないか、もう一度ご確認ください。



夜間納税相談は、情報BOX21ページをご覧ください。

ファイナンシャルプランナー（FP）による納税相談

収入が少ない、消費者金融などへの債務の返済で生活費や納税にお困りの人に対し、ファイナンシャルプランナー（FP）が無料で納税相談を行います。

※ファイナンシャルプランナー（FP）とは、家計（事業）収支、返済計画の見直しなど、総合的な診断と助言を行う国家資格を持つ専門家です。

面談方法
対面型： 相談者が市役所に来庁し、直接面談を行います。
オンライン型： 相談者が市役所にお越しいただき、職員立合いの下、タブレットを介して面談を行います。
※相談は予約が必要です。事前に問い合わせください。

とき（対面型） 12月24日（木）、令和9年1月28日（木）

と　こ　ろ 市役所庁舎内



Pick 07 年末年始のごみ・衛生業務に関するお知らせ

問 環境課 ごみ減量推進担当　☎ 953-2211（内線183・186）

ごみ・衛生業務	12月				1月			
	28（月）	29（火）	30（水）	31（木）	1（金）	2（土）	3（日）	4（月）
ごみ収集 各地区の収集スケジュールは、「ごみ出しカレンダー」をご確認ください。				休	休	休		
燃えないごみ・再資源化物の自己搬入 （搬入場所：エコピア・なかがわ）		休	休	休	休	休	休	
燃えるごみの自己搬入 （搬入場所：クリーン・エネ・パーク南部）				午後3時まで開場	休	休	休	
せん定枝葉の自己搬入 （搬入場所：那珂川クリーン環境（株））			休	休	休	休	休	
犬・猫などの死体収集					休			
し尿収集		休	休	休	休	休	休	
葬祭場「華石苑」					休			

し尿収集

し尿収集予定日が、年末年始の休みにあたる地域は年内に収集する予定です。し尿収集が臨時で必要な場合は、事前に那珂川事業センターへ連絡ください。

問い合わせ先　那珂川事業センター　☎ 952-2439

回収ボックス

市内の公共施設および公民館などに設置している**白色トレイ、紙パック、紙製容器包装、蛍光管、乾電池の回収ボックスは、12月31日（木）から令和9年1月3日（日）までは収集しません。**

注意事項

- **ダンボールは回収ボックスの回収品目ではありません。**
- 回収ボックスに入り切らない場合は、無理に入れようとせず、お持ち帰りください。
- 回収に適さないものを置くことは不法投棄です。
- 回収品目は濡れたり、破損したりすると、リサイクルできなくなりますので、適切な処理への理解・協力をお願いします。

ダンボール

ダンボールを処分する場合は、地域の集団古紙回収に出すか、エコピア・なかがわへ自己搬入してください。

自己搬入

年末は、家庭の大掃除などで出たごみの自己搬入が多く大変混み合うため、搬入に1時間以上かかることもあります。混雑軽減のため、できる限り市の定期収集を利用いただき、**自己搬入を行う場合は、年末（12月25日頃～31日）の日程を避けて搬入してください。**

ごみ出しカレンダー

那珂川市役所で一緒に働きませんか？

Pick up 08

令和9年度 会計年度任用職員を募集します

問 人事秘書課 人事担当　☎ 953-2211（内線213）

会計年度任用職員とは？

4月1日から翌年3月31日までの期間内で任用される職員をいいます。

職種一覧、申込方法など詳しくは、市ホームページで確認ください。

勤務形態は大きく2種類に分かれます

フルタイム職員	パートタイム職員
1日の勤務時間は主に午前8時30分から午後5時までで、週5日間の勤務 フルタイム職員A：事務職 フルタイム職員B：専門職 フルタイム職員C：事務職、専門職に限らず6カ月以内の短期任用	フルタイム職員以外の職員 例えば… ●1日の勤務時間は午前8時30分から午後5時まで、週4日間の勤務 ●1日の勤務時間が午前9時から午後1時まで、週5日間の勤務 などがあります。 ※職種によって、勤務日および勤務時間が異なります。

採用までの流れ



フルタイム職員A・B

1 採用試験の申し込み　申込期間：令和9年1月8日（金）から25日（月）

市ホームページより、フルタイム職員採用試験申し込みを行ってください。



2 競争試験　令和9年1月下旬から2月下旬まで

●フルタイム職員A … 事務職適性検査および面接試験を受験します。

事務職適性検査は、事務職員としての適応性を、正確さ・迅速さなどの作業能力の面からみる検査です。受験者が自宅などから、WEB上で受験します。

●フルタイム職員B … 面接試験を受験します。

採用・勤務開始　4月1日から随時

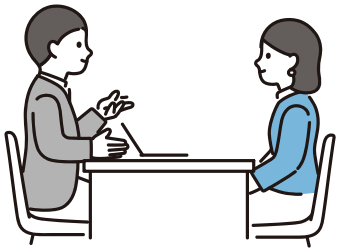

フルタイム職員C・パートタイム職員

1 名簿登録の申し込み　12月1日（火）から

市ホームページより、令和9年度の登録申し込みを行ってください。

現在任用している職種に空きが出た場合、または、新しく任用する職種ができた場合に、名簿に登録されている人の中から選考を行います。全ての職種について毎年、選考試験が実施されるとは限りません。登録の申し込みは、毎年（毎年度）必要です。

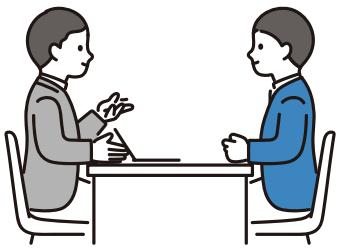

2 選考試験　2月中旬より随時（令和9年4月から任用の場合）

事前に登録された人の中から、任用条件に合う人を書類選考し、面接の連絡をします。年度の途中で職種に空きが出た場合は、その都度書類選考を行います。

3 合格発表　試験実施後順次

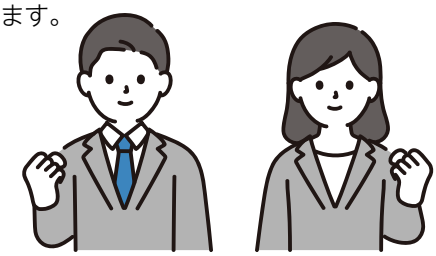

採用・勤務開始　4月1日から随時

※上記の日程は変更になる場合があります。

Pick 09 12月4日から10日は人権週間です

問 人権政策課 人権同和政策・男女共同参画担当　☎ 953-2211（492・493）

世界人権宣言の採択日である12月10日を最終日とする1週間は人権週間（毎年12月4日から12月10日）と定められ、全国で人権を大切にするための取り組みが行われています。

わたしたちには、生まれた国や住んでいるまち、育った場所、からだの大きさや形、好きなものや嫌いなものなど、さまざまな違いがあります。そうした違いを認めあい、ともにいきる社会を実現しましょう。

第31回 人権フェスタなかがわ2026

と き **12月6日（日）**
午前9時45分から午後2時まで
各コーナーの催しは午前10時40分以降に開始

ところ **ミリカローデン那珂川・ふれあいこども館**

人権を尊重する社会を実現するために、思いやりや人と人のつながりを大切にする団体や学校・幼稚園・保育園、行政が力を合わせて、取り組んできたイベントです。

毎年、人権週間（12月4日～10日）期間中の日曜日に開催しており、今年もステージ発表（太鼓、歌、ダンス、演奏、劇など）やおはなし会、展示、飲食・物販バザー、プラバン体験、クラフト体験など見どころいっぱいです。

詳しくはこちら

福岡県人権週間講演会

第1部 講演「ききあい考えあうために」
講師　永井（ながい） 玲衣（れい）さん（作家）

第2部 全国中学生人権作文コンテスト福岡大会表彰式、発表会

と き **12月5日（土）**
第1部　午後1時から午後2時20分まで
第2部　午後2時25分から午後4時まで

ところ クローバープラザアリーナ棟　2階大ホール
（春日市原町3-1-7）※入場無料

問 福岡県人権啓発情報センター　☎ 584-1271

定例人権相談

人権擁護委員が、あなたの街の身近な相談パートナーとして、家庭内の悩みごとや隣近所とのトラブル、いじめや差別などの相談に応じます。気軽に相談ください。※秘密厳守・相談料無料

相談日 **12月8日（火）、令和9年1月12日（火）、2月9日（火）、3月9日（火）**
各日とも午前10時から午後3時まで

ところ 博多南駅前ビル 1階　多目的ホール

問 福岡法務局筑紫支局　☎ 922-2881

Pick 10 那珂川市人事行政の運営などの状況をお知らせします

問 人事秘書課 人事担当　☎ 953-2211（内線212）

那珂川市職員の運営は、地方公務員法の趣旨に沿って、議会における条例、予算などの審議を経て決定されています。市民の皆さんにご理解をいただくために、令和8年4月1日時点の市職員の給与などの状況を公表します。

(1)部門ごとの職員数

常勤職員

	令和7年度	令和8年度	増減数
議会事務局	3人	4人	1人
市長事務部局	232人	232人	
教育委員会事務部局	55人	57人	2人
選挙管理委員会事務局	1人	1人	
監査委員会事務局	1人	1人	
農業委員会事務局	2人	2人	
合計	294人	297人	3人

(2)職員の初任給

区分		初任給
一般行政職	大学卒	232,000円
	高校卒	206,700円

詳しい人事行政の運営状況は、市ホームページで公開しています。

(3)職員の平均年齢、平均給料および平均給与月額

ア 常勤職員

区分	平均年齢	平均給料月額	平均給与月額
一般行政職	39.1歳	332,300円	425,900円

(4)育児休業などの取得状況

	育児休業取得者	育児短時間勤務職員	部分休業取得者
男性職員	5人	0人	0人
女性職員	7人	1人	8人
計	12人	1人	8人

(5)分限処分・懲戒処分の状況

ア 分限処分
公務の能率の維持およびその適正な運営の確保を図るために行う処分
●心身の故障　2人　●その他の理由　1人

イ 懲戒処分
職務上の義務違反など公務員としてふさわしくない非行がある場合に、公務における規律と秩序を維持するために行う処分
●該当者なし

Pick 12 下水道には流してはいけないものがあります

問 下水道課
☎408-6271（業務担当） ☎408-6273（工務担当）

少しくらいなら…。

軽い気持ちで流してしまうものの中には下水道管を詰まらせたり、傷つけたりするものがあります。次のようなものは、下水道へ流さないでください。

流してはいけないもの

- 水に溶けないもの（ティッシュ・おむつ・生理用品・布類・ガム・タバコ・ゴミなど）
  ➡下水道管のつまりの原因になります。
- 廃油（てんぷら油やサラダ油など）
  ➡下水道管内でつまりの原因となるほか、処理場の機能を低下させます。
- 揮発性の高い危険物（ガソリン・シンナー・石油・アルコール類など）
  ➡爆発を起こす原因となります。
- 薬品、処理困難物質（農薬・殺虫剤・カドミウム・シアンなど）
  ➡下水処理場の微生物に影響を与えます。下水処理場では処理できません。処理困難物質（カドミウム・シアンなど）は事業者などで処理施設を設けましょう。

Pick 11 令和9年度 償却資産（固定資産税）の申告をお願いします

問 税務課 固定資産税担当
☎ 953-2211（内線162・163）

償却資産は、土地や家屋と同じように「固定資産」の1つであり、事業用の構築物・機械・器具・備品やテナントの内装工事などが該当します。

申告対象者は、毎年1月1日現在の資産の状況など申告が必要です。

申告の案内は12月上旬に送付します。新規開業などで届いていない場合は、市ホームページをご覧ください。

申告対象者

市内で事業を経営している個人または法人

申 告 書

地方税ポータルシステム（eLTAX：エルタックス）を利用したインターネットによる電子申告ができます。利用手順【利用届出（新規）、電子申告、電子申請・届出】など詳しくは、eLTAX（エルタックス）ホームページをご覧ください。

ダウンロードはこちら

提出方法

令和9年2月1日（月）までに申告書はeLTAXによる電子申告、郵送または窓口へ提出してください。

なかがわTopics

なかがわTopics掲載記事は、市公式インスタグラムで他の画像や動画を見ることができます。
NAKAGAWACITY_OFFICIAL

第76回 社会を明るくする運動
心が動く！10代が考える「社明」| vol.2

犯罪・非行のない社会に向けてできること

那珂川中学校3年　渡嘉敷（とかしき） 桃歌（ももか）

私の家庭・学校・地域での体験から犯罪や非行のない明るい社会と立ち直りを支える社会づくりについて特別な誰かから始める行動ではなく私達の日々の小さな日常から私達のできることを考えました。

私の学校では、令和七年度は「あなたと　歩　自主性と協働性をもって考動し、みんなが居心地の良い学校へ」、令和八年度は「しんか　当事者意識をもち、支え合いの輪を広げ居心地の良い学校へ」というスローガンを掲げています。家庭では様々な人を受け入れて、それぞれの個性を尊重することが大切だと教わってきました。学校生活の中で、班で話し合いをする際にうまく自分の意見をまとめられない人を手伝う、クラスの中で一人で休憩時間を過ごしている人に声をかける、失敗を恐れずに意見を発言できる雰囲気をつくる、など些細な行動に救われた経験のある人が多くいることから身の回りの生活環境での居心地の良さは人が生きていく上でどれほど大切なのかがわかると思います。私も大勢の前で大きな声を出すのが苦手で困っていたときに友達が、「みんな、静かにしよう。」と話を聞くように促してくれたことに今でも感謝しています。犯罪や非行に至った人の背景には家庭や学校での居場所のなさや孤立感があったことが少なくないことを考えると、みんなにとって居心地がいいということは非常に重要なことだと思います。わたしたちが日頃から相手の気持に寄り添い、違いを受け入れる姿勢を持つことで犯罪や非行を防ぐことができるかもしれないと思いました。

「社会を明るくする運動」とは、みんなが日々の生活の中で失敗した人に寄り添い、異なる価値観を持つ人を受け入れ、社会の一員として誰かの役に立つことを感じさせることに繋がる運動なのだと思います。多様性という言葉を社会や学校ではよく耳にしますが、「多様性」とは、違うからこそ生まれる新しい価値観を尊重し、受け入れることだと考えるようになりました。犯罪や非行に至った人の中にも、社会に貢献できる力や温かさを持っている人がたくさんいるはずです。彼らの更生を応援することが犯罪や非行のない社会に向けて私達ができることなのではないでしょうか。社会のルールから外れてしまった人々から目を背けてしまうのではなく、再び社会に貢献できる可能性を見出し受け入れることが立ち直るための第一歩になるのではないでしょうか。

社会を明るくする運動は、決して遠い道ではないと思います。それは、私達が日々の家庭や学校での生活、そして地域社会のなかで些細な行動や言葉の重要さを理解し、感謝の心を育み、それを言葉にして伝えることそのものです。犯罪や非行のない社会を作るために寄り添い、言葉の表面だけではなく内側まで力になることができるよう努力し、まずはクラス、学校、地域へと世界の人々が安全に居心地よく暮らせる社会を世界中の人々でつくっていけるように頑張りたいです。

なかがわTopics

なかがわTopics掲載記事は、市公式インスタグラムで他の画像や動画を見ることができます。
NAKAGAWACITY_OFFICIAL

10/12(MON) 竹の音色が会場を包む 第21回 竹の里フェスタ2026 in 那珂川



10月12日(月・祝)、ミリカローデン那珂川で「竹の里フェスタ」が開催されました。

ステージでは、竹を使った楽器の演奏をはじめ、迫力ある太鼓の演奏や日向ひょっとこ踊り、ダンスなどが披露されました✨ **会場には、竹の優しい音色や力強い太鼓の音が響き渡っていました**😊

10/08(THU) 令和8年度 防犯功労者表彰(銀章)受章

地域の防犯活動のリーダー的存在 松永(まつなが) 俊昭(としあき)さん



地域の防犯活動のリーダー的存在である防犯指導員の松永さんは、平成20年から18年間にわたり、積極的に防犯活動を展開し、地域における犯罪抑止に大きく貢献してきたことが認められ、全国防犯協会連合会から警察庁長官・全国防犯協会連合会会長の連名表彰として「防犯栄誉銀章」を受章しました。

松永さんは**「次は金章を目指して、活動を継続していきたい」**と話されました。

那珂川市の防犯のために、いつもありがとうございます😊

10/19(MON) 那珂川市総合運動公園 起工式





市民体育館に隣接して建設される『那珂川市総合運動公園』の起工式が執り行われました。

陸上競技やサッカー・ラグビーができる多目的広場、サブグラウンド、弓道場が令和9年度末に部分共用開始予定。その1年後に全面オープン予定です。

たくさんの人がスポーツを楽しみ、公園で遊びくつろぐ日がもうすぐやってきます! 完成をお楽しみに!!

10/12(MON) 10月12日はスポーツの日 健康スポーツフェスタ







那珂川市内14カ所で、「健康スポーツフェスタ」が開催されました。

各会場では、白熱した試合などが繰り広げられ、参加者に向けた熱い声援が飛び交いました。こどもから大人まで**幅広い世代がスポーツを楽しみ**、体を動かす喜びを感じながら、交流を深めていました✨

なかがわTopics掲載記事は、市公式インスタグラムで他の画像や動画を見ることができます。
NAKAGAWACITY_OFFICIAL

11/03 TUE

令和8年度 那珂川市 功労者表彰式



11月3日(火・祝)、那珂川市役所で同表彰式が開催されました。

令和8年度は、功労者14人、1団体が表彰されました。

功　労　者

市民表彰



門城（もんじょう） 清志（きよし）さん

青少年指導員として12年間務められ、青少年の健全育成に尽力されました。

市民表彰



野尻（のじり） 規久子（きくこ）さん

民生委員、児童委員および生活環境指導員として30年間務められ、社会福祉への貢献に尽力されました。

市民表彰



江島（えじま） 香代子（かよこ）さん

民生委員、児童委員および生活環境指導員として24年間務められ、社会福祉への貢献に尽力されました。

市民表彰



有吉（ありよし） ゆみ子（こ）さん

民生委員、児童委員および生活環境指導員として18年間務められ、社会福祉への貢献に尽力されました。

市民表彰



三浦（みうら） 裕子（ゆうこ）さん

民生委員、児童委員および生活環境指導員として15年間務められ、社会福祉への貢献に尽力されました。

市民表彰



田中（たなか） 徳吉（とくよし）さん

民生委員、児童委員および生活環境指導員として12年間務められ、社会福祉への貢献に尽力されました。

なかがわTop

市民表彰



白水（しろうず） 英章（ひであき）さん

中央公民館 エントランスに博多祇園山笠の飾り山で実際に使用した人形を10年以上入れ替えながら展示し、博多伝統の山笠文化に身近に触れる機会を提供し、市の文化芸術の振興に尽力されました。

善行表彰



添田（そえだ） 英一（えいいち）さん

平成23年から地域のこどもたちの登下校の安全を見守り、地域の防犯のために尽力されました。

善行表彰



福富（ふくとみ） 司（つかさ）さん

平成26年から地域のこどもたちの登下校の安全を見守り、地域の防犯のために尽力されました。

善行表彰



吉冨（よしとみ） 智幸（ともゆき）さん

令和２年に那珂川市で産科に特化したクリニックを開業され、妊産婦や新生児の支援、産後ケアのために、那珂川市へ多額の寄付をし、本市の地域振興に寄与されました。

功績表彰



髙田（たかた） 久幸（ひさゆき）さん

那珂川市交通安全指導員および春日地区交通安全協会推進委員として務められ、交通対策本部長による令和8年度交通安全功労者表彰を受賞されました。

市民表彰



デイリーサポート株式会社
代表取締役　西島（にしじま） 敏雄（としお）さん

約15年間、毎年那珂川市社会福祉協議会に寄付をし、本市の社会福祉に寄与されました。

功績表彰



城戸（きど） 風舞（ふうま）さん

第31回全国ジュニアラグビー・フットボール大会およびジュニアラグビー九州ブロック大会男子の部で優勝されました。

功績表彰



大山（おおやま） 春彦（はるひこ）さん

第31回全国ジュニアラグビー・フットボール大会およびジュニアラグビー九州ブロック大会男子の部で優勝されました。

功績表彰



村方（むらかた） 美心（みこ）さん

第31回全国ジュニアラグビー・フットボール大会およびジュニアラグビー九州ブロック大会女子の部で優勝されました。

なかがわTopics

なかがわTopics掲載記事は、市公式インスタグラムで他の画像や動画を見ることができます。
NAKAGAWACITY_OFFICIAL

10/27(TUE) 1968年(昭和43年)金鷲旗高校柔道大会 優勝の金メダルを市に寄贈



仲区長の廣田(ひろた) 敏幸(としゆき)さんが、福岡大学大濠高等学校の学生時に成し遂げた、「金鷲旗高校柔道大会優勝」の金メダルを武末(たけすえ)市長へ寄贈しに訪れました。金鷲旗は高校柔道の最高峰といえる大会で、団体戦(5人制)の抜き勝負形式。とても見応えがある大会です。

誇り高き金メダルの寄贈ありがとうございました。



10/19・20(MON・TUE) 武隈部屋力士 保育施設交流





武隈部屋の豪乃若(ごうのわか)さん、豪白雲(ごうはくうん)さん、豪正龍(ごうせいりゅう)さん、豪清丸(ごうせいまる)さんが市内の保育施設へ遊びに来てくれました。

こどもたちと一緒に四股を踏んだり相撲をとったり。最後には綱引きや質問コーナーがあり、元気いっぱいの園児たちを見て、力士の皆さんも笑顔で答えてくれました😊 **こどもたちも力士の皆さんとの時間を全力で楽しんでいました✨**

武隈部屋の力士の皆さん、ありがとうございました!!

11/07・08(SAT・SUN) 笑顔あふれる市民文化祭！ かわせみ丸も初登場



11月7日(土)・8日(日)、ミリカローデン那珂川で「那珂川市民文化祭」が開催されました。会場では、さまざまな作品の展示や催しが行われ、多くの来場者でにぎわいました。文化や芸術に親しみながら、世代を超えた交流が生まれる2日間となりました。

また、市公式キャラクターの名前の名付け親の皆さんへの表彰式が行われ、**「かわせみ丸」が市民の前に初登場**✨写真撮影会には、こどもから大人まで多くの人が訪れ、「かわいい！」「大好き！」といった声が飛び交いました😊





















12月 納期限のお知らせ

下記税金および料金の
納期限は令和9年1月4日(月) です。

各制度などの内容に関することは、担当部署に問い合わせください。

税金などの種類	担当部署
固定資産税第4期	税務課 固定資産税担当(内線162~163)
国民健康保険税第7期	市民課 国保年金担当(内線124~125)
介護保険料第7期	高齢者支援課 介護保険担当(内線144~147)
後期高齢者医療保険料第6期	市民課 医療担当(内線126~128)

くらしの情報BOX

記号表記の見方 ☎…電話 📠…FAX ✉…メールアドレス 🖷…ホームページURL f…フェイスブック

声の広報

音訳ボランティア「那珂川土筆会」が広報紙や議会だより、市発行広報物を声(CD)でお届けしています。

CD版をご希望の人は社会福祉協議会 ☎ 952-4565にお問い合わせください。

那珂川 tsukushi

YouTube版をご希望の人はこちら ➡

那珂川市移動図書館車 ミリカ 運行カレンダー(12月)

各コースの詳細、最新の運行情報は**ホームページ**をご確認ください▶

ゆめモールにも運行中!! 令和8年12月30日(水)から令和9年1月4日(月)までゆめモール内の返却ポストは利用できません。ご不便をおかけしますが、ご理解のほどよろしくお願いします。

火	水	木	金
Aコース 12/1・15 (中ノ島公園ほか)	Bコース 12/2・16 (西畑公民館ほか)	Cコース 12/3・17 (東隈公民館ほか)	Dコース 12/4・18 (後野公民館ほか)
Eコース 12/8・22 (片縄第6公民館ほか)	Fコース 12/9・23 (観晴が丘公民館ほか) ※12/23 安徳南小のみ運休	Gコース 12/10・24 (片縄第1公民館ほか) ※12/24 安徳北小のみ運休	Hコース 12/11・25 (やまももほか) ※高齢者・福祉施設利用者のみ利用可

※小学校巡回時は児童のみ利用可。　※学校行事などのため、小学校のみ運休となる日があります。(その他のステーションには停車)
※交通状況・悪天候などにより運行時間を変更・休止する場合があります。

募集

令和8年度第3回県営住宅入居者募集

募集住宅
福岡県内に所在する県営住宅
※募集対象団地・戸数など、詳しくは募集案内書をご覧ください。

募集案内書配布期間
12月11日(金)まで

申込受付期間
12月3日(木)から11日(金)まで
※当日消印有効・申込手数料不要。

募集案内書配布場所
●福岡県住宅供給公社 県営住宅管理部 管理課
●福岡県庁 県営住宅課
●市役所総合案内および都市計画課など

問い合わせ先
福岡県住宅供給公社 県営住宅管理部 管理課
☎781-8029
722-1181

放送大学 入学生募集

心理学・福祉・経済・歴史・文学・情報・自然科学など、300以上の幅広い授業科目があり、テレビやインターネットで1科目から学ぶことができます。
資料を無料で差し上げています。

出願締切
第1回 令和9年2月28日(日)
第2回 令和9年3月15日(月)

資料請求・問い合わせ先
放送大学福岡学習センター
☎585-3033
放送大学北九州サテライトスペース
093-645-3201

▼詳しくはこちら

地雷撤去のため書損じハガキを集めています

カンボジアの地雷被害を無くす為、書損じハガキなどを集めて換金し、地雷撤去団体へ寄付しています。ハガキ2枚から3枚で1㎡の地雷撤去費用になります。

対象品
書損じ・未使用ハガキ、未使用切手、未使用テレカ、QUOカードなど

締切日
令和9年3月31日(水)必着

送付先
〒814-0002 福岡市早良区西新1-7-10-702
(一財)カンボジア地雷撤去キャンペーン宛

問い合わせ先
(一財)カンボジア地雷撤去キャンペーン
☎833-7575

講演・講座

歴史講座「ちくし見聞録」第5回

カクチガ浦古墳群から出土した馬形埴輪をはじめ、市内で出土した埴輪には、その形や作り方から多くの情報を得ることができます。埴輪の知られざる価値や魅力を紹介し、周辺地域の埴輪との比較を通して、古墳時代の地域間のつながりや動向を探ります。

とき
令和9年1月24日(日)午前10時から午前11時30分まで

ところ
ミリカローデン那珂川 多目的ホール

演題
筑紫の埴輪文化にみる那珂川市域の埴輪

講師
山田(やまだ)紗佑里(さゆり)(那珂川市教育委員会)

参加費
300円

定員
各回100人(要事前申込)

申込方法
申込フォームに必要事項を入力して申し込みください。

申込・問い合わせ先
文化財課 保護担当(中央公民館内)
☎952-2092

発達障がいに関する講演会

生活の中で生きづらさや悩みを抱えている人、支援方法が分からない・学びたい人に分かりやすく障がい特性や支援をお話しします。

※事前申込不要・無料

とき 12月13日(日)午前10時から正午まで

ところ 筑紫女学園大学スクウィーヴァティー・ホール(太宰府市石坂2-12-1)

内容 発達障がいの理解や対応方法について(仮)

講師 パークサイドこころの発達クリニック院長 原田(はらだ) 剛志(つよし)先生

定員 350人

問い合わせ先 太宰府市福祉課 障がい福祉係 ☎921-2121

令和8年度アルコール関連問題に関する講演会

基礎的な内容(総論的)を支援者が学べる講演会です。後半では、自助グループから当事者・家族の体験談を話していただき、支援の理解を深めることができる内容となっています。

※費用無料

とき 令和9年1月18日(月)午後2時から午後4時まで(午後1時30分から受付)

ところ 福岡県筑紫総合庁舎2階大会議室(大野城市白木原3-5-25)

講師 福岡県立精神医療センター太宰府病院 医療部医療部長 佐藤(さとう) 伸一郎(しんいちろう)先生

定員 70人(先着順)

申込方法 12月1日(火)から電話または電子申請から申し込みください。

申込・問い合わせ先 筑紫保健福祉環境事務所 健康増進課 精神保健係 ☎513-5585

イベント

ぶらり楽しむ!筑紫の歴史でmini-トリップ

今年も筑紫地区5市の文化財写真展を開催します。今回は気軽に見に行くことができる文化財をテーマに、5市の文化財担当職員が選び抜いたものを紹介します。ぜひ現地に足を運び、歴史の小旅行を楽しんでください!

なお無料の配布資料も置いていますので、通勤・通学、お出かけの際にぜひお持ち帰りください。

とき 12月8日(火)から21日(月)まで

ところ 博多南駅前ビル1階ことばギャラリー、ステップギャラリー

※1階ことばギャラリーは、午前10時から午後6時まで

問い合わせ先 文化財課 調査担当(中央公民館内) ☎952-2092

※月曜日から金曜日までの午前9時から午後5時まで(土日祝日除く)

▼詳しくはこちら



11月の施設利用受付・催し ~ミリカローデン那珂川~

各施設の空き状況や料金は問い合わせください。

文化ホール 令和9年12月末日までの利用申請可

楽屋・リハーサル室 令和9年3月末日までの利用申請可

生涯学習センター 令和9年6月末日までの利用申請可

●漫才ミュージカル「なにわシーサー,s」

とき 令和9年3月20日(土) 開場午後1時30分 開演午後2時 終演予定午後3時40分

ところ ミリカローデン那珂川 文化ホール

料金 全席指定 一般前売6,800円(当日7,000円)※未就学児入場不可

※チケットは、12月25日(金)午前9時から(午前10時からプレイガイド)ミリカローデン那珂川窓口、ローソンチケット(Lコード:83026)にて販売。

●「令和8年度文化庁 劇場・音楽堂等における子供舞台芸術鑑賞体験支援事業」の一環で、**小学生~18歳以下**の人を無料で招待します。(枚数限定・抽選)

※同伴者は半額

申込期間
11月28日(土)午前9時から12月6日(日)午後11時59分まで
問い合わせ先
ミリカローデン那珂川
☎954-2211
https://www.mirika.or.jp
▼詳しくはこちら

第44回「JA筑紫ふるさとまつり」

とき
12月5日(土)・6日(日)午前9時から午後3時まで
※6日は午前10時から
ところ
JA筑紫　本店(筑紫野市杉塚3-3-10)
内容
5日
式典・農産物品評会表彰、福農太鼓・福農ファッションショー、企画イベント・景品付ビンゴ大会、農産物品評会
6日
各地区演芸大会、企画イベント・景品付ビンゴ大会、農産物品評会即売会
出店
①各地区模擬店
②青空市場
③即売コーナー(青壮年部)
④焼肉弁当コーナー(JA本店職員)
⑤餅つき(JA職員)
⑥営農生活部指定業者
⑦キッチンカー
臨時駐車場
JA筑紫本店グラウンドおよび福岡農業高校指定駐車場
問い合わせ先
JA筑紫企画広報課
☎924-1373

毘沙門天大祭

毘沙門天像は日本に三体のみで、九州にはこの一体で鎌倉時代のものです。大祭日のみ公開し、写真撮影できます。
とき
12月22日(火)午前6時から午後1時まで
ところ
別所大山住神社の毘沙門天堂
催し
福銭(借りた福銭は次の年に返していただき、借りた福銭の倍の金額を奉納ください)、福引き、お札、御朱印、かぼちゃぜんざい(なくなり次第終了)
問い合わせ先
毘沙門天世話人会　髙木(たかき)
☎952-3982

六ヶ岳(339m)登山案内

宗像3女神の降臨伝承が伝わる、六ヶ岳(339m)に登ります。
とき
12月13日(日)午前8時30分市役所玄関集合、午後5時ごろ市役所帰着予定
※第2日曜日に変更していますので注意ください。
登山ルート
六ヶ岳(339m)から縦走し崎門岳(270m)。崎門岳から折り返します。登山口から往復、約6km、高低差300m、約5時間
参加費
2,500円(保険代、車援助費、写真代など)
定員
先着20人
※越えた場合はお断りすることがあります。
申込・問い合わせ先
なかがわ自然楽会　里山歩き隊　下田(しもだ)
☎090-4350-0129
次回、令和9年1月17日(日)、大宰府 天拝山(257m)

スポーツ

ニュースポーツ体験広場(参加費無料・事前申込不要)

とき
12月26日(土)午前10時から正午まで
ところ
市民体育館
内容
モルック・ファミリーバドミントン・ボッチャなど
※ルール説明により、初心者も楽しめます。
※ストレッチや準備運動も行います。
持ってくるもの
体育館シューズ、飲み物、タオルなど
問い合わせ先
スポーツ課 スポーツ推進担当(市民体育館内)
☎953-2112

スポーツフェスタ・なかがわ2026 第48回那珂川市走ろう大会

とき
令和9年3月7日(日)
※少雨決行
詳しくは、市ホームページをご覧ください。
※申込開始時(12月初旬ごろ)にホームページを公開します。
問い合わせ先
那珂川市走ろう大会実行委員会事務局(市民体育館内)
☎953-2112
FAX953-6920

一輪車乗り方教室

とき
12月12日(土)午後3時から午後4時45分まで
ところ
勤労青少年ホーム体育館
対象
小学生
定員
30人(先着順)

参加費
500円
※当日集めます。
申込方法
▼申し込みはこちら
申込締切
12月6日(日)午後5時まで
問い合わせ先
NPO法人BRANDEX04
梶谷(かじたに)
☎090-8666-4514
cyclobrandex@csf.ne.jp



第17回那珂川市民ボウリング大会結果

▼9月27日(日)
▼市民ボウリング大会
▼大会結果

第51回市民ソフトテニス大会結果

▼10月4日(日)
▼市民ソフトテニス大会
▼大会結果

第56回那珂川市少年剣道大会結果

▼10月11日(日)
▼那珂川市少年剣道大会
▼大会結果

住まい・くらし

令和8年12月那珂川市議会定例会

12月定例会は、12月3日(木)から開会予定です。傍聴も行っておりますので、ぜひ市役所へお越しください。また、本会議、常任委員会の様子は、那珂川市議会のホームページ上でライブ配信を行っており、お手持ちのスマートフォンやパソコンからも視聴できます。
会期日程
問い合わせください。
問い合わせ先
議会事務局
☎953-2211
内線 311・312

宴会のときは30・10(さんまる・いちまる)運動!

12月は、宴会が増える時期です。皆さんは、おしゃべりに夢中になり料理を残してしまった経験はありませんか。そういった経験をなくすために30・10運動をぜひ実践してみましょう。

①開始30分間は味わいタイム
乾杯後30分は、出来立ての料理を楽しむ。

②楽しみタイム
料理を食べることも忘れず、全員で親睦を深める。

③お開き前10分間は食べきりタイム
お開き前の10分間は、もう一度料理を楽しむ。
親睦を深めながら食べ残し0を目指し、楽しい宴会になるようにしましょう!



なかジロー

はつ・らつ・コミュニティ福岡へ相談ください

福岡県高齢者能力活用センターは、働く意欲のある高齢者により多くの就業機会を提供するために、登録者・求人企業を募集しています。
登録者募集
まだ働きたい!また働きたい!そんなあなたを企業は求めています。
おおむね60歳以上の人、永年の職業経験を通じて得られた知識や技能を派遣先企業で活かしてください。
当センターに登録(登録無料)いただき、紹介する企業の就業条件が合えば、当センターが窓口になってあなたを企業へ派遣または職業紹介します。
求人企業募集
経験豊かなベテランが欲しい!
繁忙期の人材が欲しい!
そんな企業の悩みを当センターが解決します。
当センターには幅広い分野で即戦力となる高齢者が登録されています。
職業経験・人生経験豊富で、総合的判断力に優れている高齢者をぜひ活用ください。
申込・問い合わせ先
公益社団法人 福岡県高齢者能力活用センター はつ・らつ・コミュニティ福岡
☎451-8621
FAX 451-8623

相談

くらし・しごと・家計困りごと相談

就労や家計、子育てや家族のことなど、生活全般で困っていることや不安があるときは、困りごと相談室に相談ください。
相談時間
月曜日から金曜日まで(祝日・年末年始を除く)
午前8時30分から午後5時まで
出張相談
市役所以外での相談も行います。

東地区公民館
12月25日(金)・令和9年1月22日(金)

南地区公民館
12月8日(火)・令和9年1月12日(火)

恵子教育集会所
12月4日(金)・令和9年1月8日(金)

※時間はそれぞれ午前10時から正午まで。
※各相談日の前日までにご予約ください。

予約・問い合わせ先
那珂川市困りごと相談室(生活福祉課 地域福祉担当内)
☎408-8789(直通)

夜間納税相談日

日中、仕事などで窓口に来られない方のために夜間窓口を開設します。

今月の夜間納税相談日は、10日(木)と24日(木)、時間はいずれも午後9時までです。
※介護保険料、後期高齢者医療保険料の相談は除く。

問い合わせ先
収納課 収納担当
☎953-2211
内線 166・167・168・169



事業のバトンタッチ無料相談会

親族や従業員はもちろん、それ以外の人に引き継ぐ相談も可能です。福岡県事業承継・引き継ぎ支援センターの専門相談員が対応します。

とき
12月22日(火)
1日3コマ(1コマ90分)
①午前10時から ②午後1時30分から ③午後3時から

ところ
都市整備部庁舎1階 地域振興課(安徳702-1)

申し込み
12月16日(水)の午前11時までに予約フォームまたは電話で申し込み。

問い合わせ先
地域振興課 産業振興担当
☎408-9864

ひきこもり相談会を行います

より身近な場所で相談できるように、市役所でひきこもり相談会を実施します。ひきこもりは誰にでも起こりうる状態です。お一人で悩まず、一度お話をしにきてみませんか。当日は、本人や家族からの相談を専門の相談員がお受けします。

とき
12月7日(月)・令和9年1月4日(月)
※時間は各日、午前10時から午後3時までです。
※相談は予約制。当日予約は受付できません。

ところ
那珂川市役所

予約・問い合わせ先
生活福祉課 地域福祉担当
☎953-2211
内線 140



ちくし女性ホットライン

家庭のこと、夫婦のこと、職場のこと、身体のこと、配偶者や恋人などからの暴力など、女性に関するさまざまな悩みを専門の相談員が応じます。外国語での相談も受け付けます。気軽に相談ください。(秘密厳守・相談料無料)

とき
平日(火曜日を除く) 正午から午後7時まで
土曜日 午前10時から午後5時まで
※祝日、年末年始を除きます。

相談先
ちくし女性ホットライン
☎513-7335

年末・生活・困りごと相談会

とき
12月12日(土)午前10時から午後3時まで

相談方法
電話相談 ☎722-4131

相談内容
以下のような相談に司法書士が無料で応じます。必要に応じ、行政機関への同行などの支援も行います。
生活保護受給の相談、借金問題の相談、さまざまな原因による生活困窮や解雇・雇い止めなど雇用関係の相談

問い合わせ先
福岡県司法書士会事務局
☎722-4131

無料法律相談

相談日
12月17日(木)午後1時から午後4時まで

ところ
福岡法務局筑紫支局(筑紫野市二日市中央5-14-7)

相談時間
1人30分以内

相談受付
電話による予約制(先着6人)
※所得などの要件があります。

申込・問い合わせ先
法テラス福岡
050-3383-5502
(平日 午前9時から午後5時まで)



休日(土曜日)の無料公証相談

公正証書による遺言、任意後見契約など無料で相談できます。
※秘密厳守・予約必要

とき
12月19日(土)午前9時から午後5時まで

ところ
筑紫公証役場(太宰府市都府楼南5-5-13)

申込方法
事前電話予約

申込・問い合わせ先
筑紫公証役場
925-9755
http://www.chikushi-kosho.com

福祉

補聴器外来相談

とき
12月21日(月)午前9時30分から午前10時まで
※業者の都合により中止になることがありますが、連絡いただければ別途相談日を設定します。

ところ
市役所1階 相談室

申込・問い合わせ先
障がい者支援課 障がい者支援担当
953-2211
内線 132・133・134

手続きはお済みですか? 生活保護費を追加給付します

平成30年10月から令和8年3月までの間に那珂川市で生活保護を受給したことがある世帯に対して生活保護費を追加給付しています。
追加給付を受ける場合は、別途手続きが必要となります。手続きがお済みでない方は、お問い合わせください。

問い合わせ先
生活福祉課 保護担当
953-2211
内線 136・137・138・139・150

▼詳しくはこちら

つくしぴあ出張相談

障がいのある人を対象に困りごとや心の悩みを相談員が無料で相談に応じます。

とき
12月18日(金)、25日(金)午後1時30分から午後3時30分まで
※相談時間は1人あたり30分程度。

ところ
市役所1階 相談室

定員
5人(先着順)

申込方法
電話で事前予約

申込期限
12月16日(水)午後6時30分まで

申込・問い合わせ先
筑紫地区地域活動支援センターつくしぴあ
592-6800、6801

健康

医師・歯科医師・薬剤師の皆さんへ 2年に1度の届出をお願いします

医師・歯科医師および薬剤師の資格をお持ちの人は、2年ごとに氏名や住所、その他事項を届け出ることが義務付けられており、今年はその届出年です。

届出期限
令和9年1月15日(金)

届出方法
[1]紙媒体による届出
紙で提出する場合は、住所地を管轄する保健所に所定の届出票を提出。届出票は、①県ホームページに掲載、②保健所窓口で配布。
[2]オンラインによる届出

問い合わせ先
福岡県保健医療介護総務課
643-3238



12月の休日在宅医

本市の夜間・休日の救急医療は、筑紫医師会、筑紫歯科医師会および関係機関が連携して実施しています。

休日在宅医

6日（日）			
内科	クリニックホームドクターズ	春日市	☎575-0068
	福岡徳洲会病院	春日市	☎573-6622
外科	しんかいクリニック	春日市	☎584-0011
	福岡徳洲会病院	春日市	☎573-6622
小児科	福岡徳洲会病院	春日市	☎573-6622
13日（日）			
内科	ひぐち内科胃腸クリニック	太宰府市	☎408-3538
	済生会二日市病院	筑紫野市	☎923-1551
外科	寺本整形外科	筑紫野市	☎919-5880
	済生会二日市病院	筑紫野市	☎923-1551
小児科	福岡徳洲会病院	春日市	☎573-6622
20日（日）			
内科	きむら内科・脳神経クリニック	太宰府市	☎917-8100
	自衛隊福岡病院	春日市	☎581-0431
外科	喜多村クリニック	大野城市	☎581-6640
	自衛隊福岡病院	春日市	☎581-0431
小児科	福岡徳洲会病院	春日市	☎573-6622
27日（日）			
内科	どい内科クリニック	筑紫野市	☎926-7415
	福岡大学筑紫病院	筑紫野市	☎0570-02-7777
外科	小西第一病院	筑紫野市	☎923-2238
	福岡大学筑紫病院	筑紫野市	☎0570-02-7777
小児科	福岡徳洲会病院	春日市	☎573-6622
29日（火）			
内科	きむら内科・脳神経クリニック	太宰府市	☎917-8100
	丸山病院	太宰府市	☎922-9001
外科	諸岡整形外科病院	片縄3-81	☎952-8888
小児科	福岡徳洲会病院	春日市	☎573-6622
30日（水）			
内科	服部内科クリニック	道善2-59-1	☎953-5522
	ふじき内科・脳神経クリニック	春日市	☎586-7551
	樋口病院	春日市	☎572-0343
	杉病院	筑紫野市	☎923-6666
外科	福岡徳洲会病院	春日市	☎573-6622
小児科	福岡大学筑紫病院	筑紫野市	☎0570-02-7777
31日（木）			
内科	春日もりさん内科循環器内科クリニック	春日市	☎404-1080
	竹田胃腸科外科医院	中原3-29	☎953-1122
	福岡徳洲会病院	春日市	☎573-6622
外科	福岡徳洲会病院	春日市	☎573-6622
小児科	福岡徳洲会病院	春日市	☎573-6622

歯科

診療所　口腔保健センターちくし休日急患歯科診療所
☎571-0118
春日市春日原北町1-3-6（筑紫歯科医師会館1階）

- 診療時間
  日曜・祝日・ゴールデンウィーク・お盆：午前9時から午後1時まで（午後0時30分まで受付）
  年末年始（12月30日から1月3日）：午前9時から午後4時まで（午後3時30分まで受付）

※医療機関を受診すべきか迷った場合は「在宅患者救急時電話相談事業」を利用ください。（☎＃を押して7119または471-0099）
※小児救急医療電話相談（☎＃を押して8000）
※広報紙掲載後に当番医が変更になることもあります。受診前にもう一度、医療機関に電話でお確かめください。
※小児科は、診療時間内でも状況により救急診療部からの支援体制を図る場合があります。

12月 古紙類の回収

古紙類の回収を行いますので、地域の資源回収に出せなかった古紙、古着類を持ち込みください。各家庭でできる限りごみを分別し、ごみの減量化に努めましょう。

地域で資源回収が行われている場合は、出来る限り地域に出してください。

回収するもの　（市内の家庭から出るものに限ります）
新聞紙、雑誌、古本、段ボール、雑がみ、紙パック、古布（古着類）、ビール瓶、一升瓶
※市役所第2別館前では、「アルミ缶」も回収しています。缶の中を洗って、乾かして出してください。

持ち込み方法　古紙はひもで十字に縛り、ガムテープは使用しないでください。
※近所の人へ声を掛け、一緒に持ち込みください。

問い合わせ先　環境課 ごみ減量推進担当
☎953-2211（内線183・186）

13日（日）午前9時から午前11時30分まで

場　所　**市役所第2別館前**
（旧消防署跡）（注1）

実施団体　**なかがわの環境を考える会**
☎090-4482-4916（担当：比嘉）

備　考　**雨天決行**

27日（日）午前9時から午前11時30分まで

場　所　**市役所第2別館前**
（旧消防署跡）

実施団体　**らぶは～つ　☎953-0941**（担当：木原）
（土日祝日を除く平日午前9時から午後5時まで）

備　考　**雨天決行**

※回収時間・場所を確認の上、持ち込みください。
（注1）令和8年4月実施分から場所が変更になっています。

お願い　古紙回収日以外には、持ち込まないでください。
団体などの都合により実施しない場合があります。詳しくは、市ホームページをご覧いただくか、各実施団体の担当者へ確認ください。

データで見る 那珂川市

市の動き

人口総数（前月比）	世帯総数（前月比）
49,272（+65）	22,406（+74）
出生	死亡
36	37
転入	転出
188	122

令和8年10月31日現在

救急

火災	1	一般負傷	34
自然災害	0	加害	1
水難	0	自損行為	2
交通事故	18	急病	140
労働災害	4	転院搬送	21
運動競技	1	その他	2
10月の出動総数	224	今年中の累計	2,138
1日あたり	7.2件	休日・夜間	104件

火災

建物火災	0
車両火災	0
その他の火災	3
10月の発生総数	3
今年中の累計	9

火事や災害情報の問い合わせ番号は☎**092-791-1639**です。

information

問い合わせ先　健康課 健康推進担当
☎ 953-2211(内線362～366)



食生活改善推進会のおすすめレシピ
がめ煮



鶏肉や根菜など食材のうま味を生かし、だしをきかせることで塩分を控えてもおいしく仕上がります。
福岡の郷土料理「がめ煮」を、減塩でもおいしく召し上がれ♪

材料(4人分)

鶏肉 …… 160g
里芋 …… 100g
れんこん …… 50g
こんにゃく …… 1/2枚
ごぼう …… 1/2本
にんじん …… 1/4本
さやいんげん …… 20g
しいたけ …… 2枚
A［砂糖、醤油 - 各大さじ2弱
　みりん …… 大さじ1/2
　酒 …… 少々
　だし汁 …… 鍋にひたひた

作り方

1. 鶏肉は一口大に切る。
2. 里芋、にんじんは乱切りにする。
3. れんこん、ごぼうも乱切りにして、軽くゆでておく。こんにゃくは手綱切り、または、かのこ切りにする。
4. しいたけはもどして半分に切る。いんげんは塩ゆでして4～5cm位の長さに切っておく。
5. 鍋に油を熱し、鶏肉を軽く炒め、2、3としいたけを入れてさらに炒め、だし汁と調味料Aを加え、野菜に火が通るまで煮る。
6. ⑤にいんげんを加えて器に盛る。

1人あたりの栄養価

エネルギー	炭水化物	たんぱく質	脂質	塩分
127kcal	16.6g	10.9g	2.0g	1.2g

★福岡県の減塩プロジェクト「TRY!スマソる？」情報はこちら
https://www.kenko.pref.fukuoka.lg.jp/try-smasol/

こころの悩み無料相談



と　き　令和9年1月6日(水)
14:30～15:30　※1人30分程度。
ところ　保健センター
内　容　心の悩み、不安、不眠、ひきこもり、アルコール・薬物問題などで悩んでいる人や家族からの相談に専門の医師が応じます。プライバシーは厳守します。ひとりで悩まず、まずは電話ください。(相談料無料)
定　員　2人(先着順)
申し込み　12月23日(水)まで

市民健康診査(集団健診)

と　き　令和9年2月4日(木)、5日(金)、6日(土)　8:00～11:00
※令和8年度の集団健診は、2月が最後です！早めに予約ください。
ところ　保健センター
内　容　特定健診、一般健診、後期高齢者健診、がん検診(大腸、胃(X線検査)、乳、肺(65歳以上は結核健診含む)、子宮頸、前立腺)、骨粗しょう症検診(令和9年2月5日(金)のみ)
※令和9年2月5日(金)は、健診後に減塩みそ汁の試食ができます(数に限りあり)。
※令和9年2月6日(土)は、胸部レントゲンのみ昇降リフト付き検診車にて対応します。車いすに座ったまま、検診車の中へ移動が可能です(車いすから検査用の椅子への移動が必要となります)。
申し込み　令和9年1月7日(木)までに予約センターで予約を取ってください。
☎ 0120-127-133　9:00～17:00
(土日祝日、12月29日(火)～1月3日(日)除く)
https://e-reservar.jp/nakagawa-city
(24時間受付)
WEB予約はこちら
健(検)診に関する詳細はこちら

市民健康診査(個別健診)

と　き　令和9年3月31日(水)まで
※各がん検診、一般健診、歯科検診は令和9年2月28日(日)まで
ところ　実施医療機関
内　容　特定健診、一般健診、後期高齢者健診、歯科検診、がん検診(大腸、胃(内視鏡検査)、乳、子宮頸)
※個別健診を実施している医療機関、検査項目は、市ホームページをご覧いただくか、保健センターまで問い合わせください。
申し込み　事前に医療機関に直接予約をしてください。
※個別健診受診の際は必ず受診券が必要となります。受診券は、**事前申請が必要**です。受診前までに保健センターに電話してください。(一般健診・がん検診のみ電子申請可能)後期高齢者健診の受診券は福岡県後期高齢者医療広域連合(☎651-3111)へ問い合わせください。
詳しくはこちら
受診券の電子申請はこちら

問い合わせ先　こども応援課 母子保健担当
☎ 953-2211(内線367・368)
所…場所　対…対象者　申…申し込み　持…持っていくもの



2歳児健康診査

と　き　12月24日(木)
内　容　歯科健診・歯のお話・育児相談などを実施します。対象者へは事前に通知します。
所 保健センター
対 令和6年11月生まれ
持 母子健康手帳、アンケート(案内文書に同封)

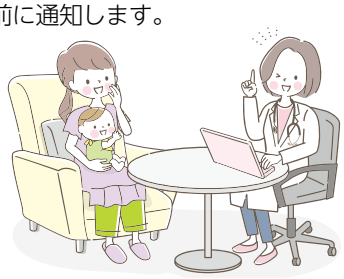

3歳児健康診査

と　き　12月17日(木)
内　容　歯科健診・小児科診察・育児相談などを実施します。対象者へは事前に通知します。
所 保健センター
対 令和5年11月生まれ
持 母子健康手帳、対象児の尿(5～10cc程度)、アンケート(案内文書に同封)



市民の皆さんの
健康づくりに関する
情報をお知らせします。



健康

献血にご協力ください

福岡県では毎日約600人が輸血を必要としています。
冬季は献血供給量が減少します。どうぞ愛の献血にご協力ください。今回は、**例年と実施場所が変わり、ゆめモール那珂川で実施します。**お間違いないようお願いします。なお、これまでに献血をした経験がある人は、献血カードなどで、自分の年間の総献血量と前回との間隔を確認し、献血可能であるかを確認の上、ご協力ください。

と　き	受付時間	ところ
12月14日(月)	9:30～12:00 13:00～15:30	保健センター
12月18日(金)	10:00～12:30 13:30～16:00	ゆめモール那珂川

ゆめモール那珂川の駐車場料金
入庫から60分無料　以降30分100円
※ゆめマート内サービスカウンターにてラブラッドアプリなどの提示と車のナンバー4ケタを伝えていただくと、30分無料の処理をします。詳しくは献血会場にてご確認ください。

実施する献血　400mℓ 全血献血

持ってくるもの
ご自身を証明できるもの(運転免許証やマイナンバーカードなど)

献血できる人

●**年齢・体重**
男性：17歳～69歳の体重50kg以上の人
女性：18歳～69歳の体重50kg以上の人
※65歳～69歳の人は、60歳～64歳に献血の経験がある人に限られます。

●**献血間隔・献血量・回数**
男性：前回の献血より12週間経過後、年間献血量1,200mℓ以内で年間献血回数3回以内
女性：前回の献血より16週間経過後、年間献血量800mℓ以内で年間献血回数2回以内
※献血会場にて骨髄バンク登録が可能です。

年に一度は健康診査を受けましょう

福岡県後期高齢者医療制度の被保険者を対象に健康診査を実施しています。
通常約1万円の検査を500円で受診することができますので、まだ受診されていない人は、この機会に健康診査を受けましょう。

受診対象者
後期高齢者医療制度被保険者
※長期入院および特別養護老人ホームなどの施設入所者は対象外。

受診期間
令和8年4月～令和9年3月31日(健診実施機関の休診日を除く)

受診券の発送時期
令和8年4月末現在で被保険者には4月中旬～5月上旬に送付済
令和8年5月以降に被保険者(75歳到達など)には、誕生月の10日ごろまたは資格取得の翌月以降の10日ごろに送付


受診票見本

受診時に持っていくもの
受診票、マイナ保険証または資格確認書、自己負担金500円

受診の方法
受診票が届いてから個別健診、集団健診による健康診査を申し込んでください

●**個別健診**
かかりつけ医または前回健康診査を受診された医療機関などに、後期高齢者健康診査が受診できるか確認し、予約の上、受診してください。

●**集団健診**
保健センターで実施する集団健診を希望の場合は、予約センター(☎ 0120-127-133)へ問い合わせ(予約)ください。

問い合わせ先
福岡県後期高齢者医療広域連合　お問い合わせセンター
☎ 651-3111



こどもの健診・相談

のびのび育児相談

と　き　令和9年1月6日(水)
受付時間　【計測・相談】　①9:30～　②10:00～　③10:30～　④11:00～
【計測のみ】　9:30～11:00

内　容　育児について、心配なことなどを相談ください。保健師、助産師、栄養士が対応します。(相談料無料)

対 就学前のこどもと保護者　所 保健センター
申 母乳相談・栄養相談を希望の人はこども応援課へ電話で予約ください。※計測のみの人は予約不要です。
持 母子健康手帳、フェイスタオル(計測時に使用)

乳幼児健康診査(個別健康診査)

今月の対象者
- 4カ月健診 …… 令和8年7月生まれ
- 10カ月健診 …… 令和8年1月生まれ
- 1歳6カ月健診 …… 令和7年5月生まれ

対象者へ事前に通知している案内に沿って受診してください。

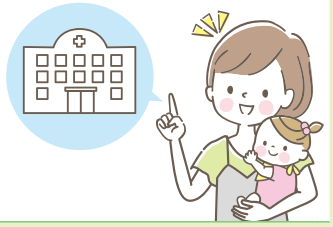

ormation

プログラム対象者のアイコン
3カ月まで　4カ月～1歳　1歳　2歳　3歳
4～5歳　小学生　中学生～18歳　保護者

ふれあいこども館は、0歳～18歳 まで利用できます。

すくすく広場

12月4日(金)　10:00～10:30　つぼみ(10組)

同じ時期に出産した人やふれあいこども館の保育士と一緒に楽しい時間を過ごしましょう。簡単なふれあい遊びやかわいい足形がとれるキットを準備して待っています。

対 つぼみ(3カ月まで)　※市内在住のこどもとその保護者

12月9日(水)かめ・ひよこ・うさぎグループ合同クリスマス会10:00～10:45(各グループ20組)

かめ、ひよこ、うさぎグループ合同クリスマス会を開催します。みんなで楽しく過ごしましょう。

対 かめ(4カ月～1歳)、ひよこ(1歳～2歳)、うさぎ(2歳以上)
※市内在住の就園前までのこどもとその保護者
予 1日(火)～8日(火)

おすすめプログラム　名人さんから教えてもらおう

12月12日(土)　10:00～11:30

自分で作ったおもちゃで遊んでみよう。
むずかしくてもだいじょうぶ！名人さんが優しく教えてくれますよ。
今月は「しめ縄作りに挑戦しよう」です。



対 年長児(保護者同伴)～小学生
予 1日(火)～11日(金)　定 10人

12月の休館日　5日(土)、7日(月)、14日(月)、21日(月)、24日(木)、28日(月)、29日(火)、30日(水)、31日(木)

午後のみ遊べる日(13:00～)

乳幼児	3日(木)、9日(水)、13日(日)、20日(日)　※12日(土)は、11:30まで遊べます。 ※6日(日)は人権フェスタのため、終日おもちゃの貸出はありません。
小学生～18歳	3日(木)、4日(金)、9日(水)、11日(金)、12日(土)、13日(日)、16日(水)、17日(木)、20日(日)、23日(水) ※6日(日)は人権フェスタのため、終日おもちゃの貸出はありません。

子育て学級かわせみなー

後野1-5-1　☎ 952-2092

▶申込・問い合わせ先
社会教育課 社会教育担当
(☎ 952-2092／中央公民館内)9:00～17:00
(土日祝日は除く／最終受付日は15:00まで)

メディアと人権～子どもに教えるSNSの危険性～

と き　12月17日(木)10:00～12:00(予定)
ところ　中央公民館　講堂(後野1-1-5)
対象者　市内在住の中学生以下の子の保護者など
講 師　古野 陽一(ふるの よういち)氏
(NPO法人子どもとメディア常務理事)

内 容　生成AIやSNSの危険性を知り、安全で便利な活用法を学びます。
登録期限　12月16日(水)
※「12月17日の講座希望」とLINEしてください。

申し込みはこちら

恵子児童館

恵子4-1-2
☎ 953-0159

対…対象者　費…参加費　申…申し込み
定…定員　持…持ってくるもの
※入館の際に緊急連絡先のご記入が必要です。

▶開館時間　10:00～17:00(土日と8日(火)は12:00～13:00は閉館します)　▶休 館 日　18日(金)、28日(月)～31日(木)

おはなし会

12月9日(水)　11:00～12:00

対 乳幼児と保護者　費 無料　申 不要

遊びの広場こっちむいてホイ！

12月2日(水)　11:00～12:00　(ベビーマッサージ)

対 乳幼児と保護者　費 無料　申 不要　持 バスタオル、飲み物

12月15日(火)　11:00～11:30　(ライアーをかなでてみよう)

対 乳幼児と保護者　費 無料　申 不要
おはなしライアーつくしんぼによる演奏＆読み聞かせ　テーマはクリスマス

もやいの会(こもりがちなお子さんを持つ親の座談会)

12月20日(日)　15:00～17:00

費 100円(お茶代)
こもりがちなお子さんを持つ親同士の交流の場です。お茶を飲みながら、おしゃべりしませんか？気軽に参加ください。

中学生の居場所(中学生～18歳未満の児童)

月～金曜日(8日を除く)
10:00～18:00

おしゃべりなど　自由に利用できます。
スペシャルデー　14日(月)、21日(月)19:00まで開館



承認は「あなた」を主語にするより、「私は」を主語にして気持ちを伝える「Iメッセージ」の方が、思いが伝わりやすくなります。「よく頑張ったね」ではなく、「最後まで頑張ったことが、私たちはうれしいよ」と、こどもの行動に対する自分の気持ちを伝えてみましょう。そんな「Iメッセージ」が、こどもの自信を育てます。

「こどもの権利」

子育てInf

ふれあいこども館

仲2-5-2　☎ 953-8106

対…対象者
予…予約
定…定員

市ホームページ　ふれあいこども館 Instagram　LINE予約

プログラムの予定や様子を掲載しています。
各プログラムのLINEでの申し込みは 毎月1日 受付開始。
電話予約は毎月1日 10:00からです。(休館日の場合は翌日)

プレパパママ講座



12月20日(日)　10:00～11:30

初めての出産は不安なものです。出産前にプレパパママ講座で助産師から妊娠中に気をつけることや準備しておくことなど教えてもらい、安心して赤ちゃんを迎えましょう。

対 市内在住の妊婦とそのパートナー
予 必要　定 15組

すくすくブックタイム



12月 3日(木)　10:00～11:00
12月20日(日)　10:00～11:00

すべての赤ちゃんに絵本を開く楽しい体験と絵本・バッグをプレゼントします。
1歳の誕生月まで参加できます。

対 市内在住の1歳の誕生月までの乳児とその保護者

ことばの相談

12月23日(水)　①10:00～10:40
②10:45～11:25

ことばについての心配事をことばの専門家に相談しませんか？お子さんの成長を引き出す方法を一緒に考えましょう。

対 市内在住の3歳～就学前　予 1日(火)～15日(火)
定 2組
1月相談日 令和9年1月27日(水)

こどもの発達相談

12月23日(水)
①9:15～9:55　②10:00～10:40　③10:45～11:25

お子さんの成長について心配事はありませんか？
にじいろキッズのスタッフが具体的にアドバイスし、必要に応じて関連機関を紹介します。

対 市内在住の年中児まで　予 1日(火)～15日(火)　定 3組
1月相談日 令和9年1月27日(水)

那珂川市図書館

仲2-5-1　☎ 954-3737

▶開館時間　10:00～18:00(金・土は20:00まで)
▶休 館 日　毎週月曜日(祝日の場合は翌日)、毎月最終水曜日(祝日の場合は前日)、年末年始(12月27日(日)～1月4日(月))

対…対象者

ごろりんらっこおはなし会

12月17日(木)
11:00～(約20分)

対 0歳から2歳向け

てくてくぺんぎんおはなし会

12月5日(土)、12日(土)、19日(土)
各14:00～(約30分)

対 3歳から小学校低学年向け

ふむふむしろくまおはなし会

12月26日(土)
14:00～(約30分)

対 小学校高学年向け

幼稚園・保育園・認定こども園

所…場所　対…対象者　持…持ってくるもの
申…申し込み　問…問い合わせ先

岩戸幼稚園

市立幼稚園 おひさま広場

12月23日(水)　10:00～10:45

クリスマスの飾りをつくって遊ぼう！
対 2歳以上の幼児とその保護者
申 要
※21日(月)までに岩戸幼稚園に電話で申し込み(土日祝日は除く)
持 タオル・水筒
問 岩戸幼稚園　☎952-2006

保育園

公開保育

12月10日(木)、22日(火)
9:30～11:00

所 中央保育所、青葉保育園、那珂の森保育園、青葉桐の花保育園、なかがわ保育園、那珂川道善コスモス保育園、バディスポーツ幼育園博多南校、那珂川第一幼稚園、福岡ピノキオこども園、南畑ピノキオ森のこども園、第二なかがわ保育園(※)、那珂川片縄コスモス保育園(※)※0～2歳児のみ対象。
申 不要　持 帽子、水筒

なかがわ保育園

子育て広場カンガルー(子育て支援室)

毎週月・水・金曜日
10:00～15:00

申 開催日前日までに電話で申し込み
持 帽子、水筒
問 なかがわ保育園　☎ 952-2461

南畑ピノキオ森のこども園

はらっぱ―南畑―(子育て支援室)

毎週月・水・金曜日　9:00～16:00
(午前の部　9:30～11:30)
(午後の部　13:30～15:30)

申 事前に電話で申し込み
持 帽子、水筒
問 南畑ピノキオ森のこども園
☎951-0788

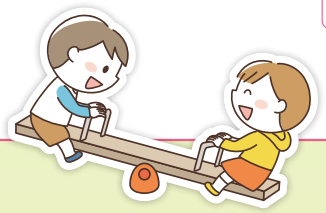

学校目標

新たな時代を創造し、郷土を愛する生徒の育成

那珂川市立 那珂川南中学校

特色ある教育活動　地域との活動

地域の方々と協働清掃活動

本年度、5月には保護者や地域の方々と共に学校やその周辺の清掃を行いました。協働作業を通し、生徒たちは日ごろの温かい支えに改めて感謝を深めることができました。



保護者とともに運動場の清掃をしている様子

各地区お祭りボランティア

夏休みに各地区で行われたお祭りに本校の生徒がボランティアとして参加しました。準備や片付けをはじめ、受付や物品販売などさまざまな場面で、生徒たちが大いに活躍しました。





夏祭りボランティアの様子

校長先生から一言



校長 中本（なかもと） 克典（かつのり）



入学式の様子

本校では「創造」「協調」「実践」できる生徒の育成を目指して教育活動に取り組んでいます。生徒たちは、日ごろの授業を大切にするとともに、さまざまな学校行事を通して、個人としてだけでなく集団としても大きく成長しています。

私の学校自慢

児童・生徒の学校自慢

紹介者

第47期生徒会 会長 永野（ながの） 花（はな）さん

那珂川南中学校には3つの魅力があります。

1つ目は挨拶です。毎月行っている挨拶運動に数十人の生徒が自主参加し、明るい声を響かせています。2つ目は「全力」の姿勢です。行事やその応援、イベントを楽しむことにも全力です。3つ目はこだわりです。よりよい学校にするため特別活動や日々の行動に意識高く取り組んでいます。



挨拶運動の様子

1月号の新・学校探訪は、**那珂川北中学校**です。お楽しみに！

新・学校探訪
特色ある学校活動の紹介

笑顔の花咲く那珂川市の学校

ICTを活用した授業

ICTを活用し、全教科でのタブレットを用いた振り返り提出や、オンライン英会話や英作文などに主体的に取り組むことで、確かな学力の向上を目指しています。



ICTを活用した授業の様子

ビブリオバトル

本校では読書活動にも注力しています。学年ごとのビブリオバトルでは、代表生徒による趣向を凝らした個性あふれる発表が繰り広げられ、生徒たちを強く惹きつけています。



学年ビブリオバトルの様子



ブロック演技の様子

体育祭

全校生徒が3ブロックに分かれ、優勝を目指します。多彩な競技はもちろん、趣向を凝らしたブロック旗や、生徒が主体となって作り上げた演技は見どころ満載です。



学年合唱の様子

文化発表会

各クラスの合唱と各学年ごとの学年合唱が文化発表会の見どころです。また、吹奏楽部の演奏や英語暗唱の発表など、さまざまな発表をミリカローデン那珂川のステージで行います。

問い合わせ先　那珂川市教育委員会 学校教育課 学校教育担当　☎ 953-2211（内線265）

広報文芸

川柳

年暮れる家族総出の餅をつく　内村　豊彦

俳句

音高くアイーダを聴く大晦日（おおみそか）　柚子

短歌

浄光寺短歌会

玄関のゴムの木とまるカエルたち　明かりを待ちてそっと静かに　新貝　文子

いつの間にか亡父（ちち）の年に追いつきて　時の流れの早さを思う　梶原ゆみ子

かたくなに実家を守りきいもうとを　連れて二泊を海辺のホテルへ　加藤　克子

大輪のその花姿堂々と　他を寄せつけぬ肥後椿かな　伊集院幸子

憎らしく思えたほどのあの日差し　季節すすめば肩にやさしく　肘井　久代

つばめ来ぬ山田の景色変わりつつ　あちらこちらに新居建ちおり　松藤　暁子

書

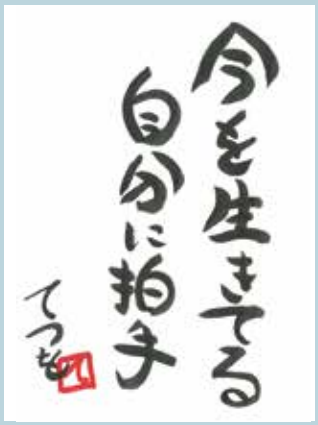

編集後記

9月～12月は、秋冬のイベントシーズン。広報担当としては一番忙しい時期かなと…。カメラを手に、市内さまざまなイベント会場に出かけて、来場者や関係者と楽しくお話をしながら、写真や動画を撮ったり、インタビューをしたり。このイベントでは、どんな構図で撮ろうか、どんな表情を撮ろうかと事前に考えながら取材をしています。自分の理想通りの写真や動画が撮影できた時は本当に嬉しいです。その後の編集作業にも力が入ります。

そして何より、取材中に見る「笑顔」が一番のやる気スイッチですね。

「笑顔を見ると、シャッターを押す」

なんだかんだ言っても、やっぱり一番良い写真は、とびきりの笑顔の写真だと思います。

これからも市民の皆さんやスタッフの皆さんの最高の笑顔の写真や動画を撮りたいと思います。

（ｔｔｍ）

那珂川市ボランティア支援センター
くるりんポ

☎ 952-7654

このまちのNPO・ボランティア活動を応援する拠点

✉ tnvolcen@ac.csf.ne.jp（市役所第2別館1階）

開館時間： 午前9時から午後5時まで（土日祝日を除く）

臨時窓口： 12月12日（土）、令和9年1月9日（土）

ホームページ

使用済み切手回収にご協力お願いします！

くるりんポでは、集めた使用済み切手を回収し、「Make-A-WishJAPAN」という国際的ボランティア団体へ送り届けています。
切手は収集家が購入し、その売り上げが難病のこどもの夢を叶える活動に使われています。
家庭や企業で使用済みの切手がありましたら、くるりんポまでお持ちください。ご協力お願いします。

集める時のお願い





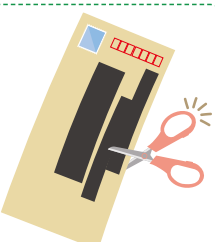

封筒のまま持って来てください。 ➡
個人情報の部分は消去、または切り取ってきてください。

※切手を切って持ってくる場合は ➡ 切手と消印を残して切ってください
大きめに切って持ってこられても大丈夫です♪。
消印が残っていることが大切です。



回収後は、ボランティアさんによって、仕分けや切りそろえる作業をしていただいています。

☆不明な点は、くるりんポまでお問い合わせください。

HAPPY 12月 BIRTHDAY お誕生日おめでとう



齊藤 瑠音ちゃん 1歳

1歳のお誕生日おめでとう🎂ニコニコ元気いっぱいな瑠音が大好きだよ❤生まれてきてくれてありがとう😊



安部 璃都ちゃん 1歳

璃都おめでとう😊💕よく動いてよく笑う暴れん坊!!これからもにこにこ笑顔でみんなを幸せにしてね!



片岡 蘭ちゃん 2歳

2歳のお誕生日おめでとう！活発で明るくて元気で誰とでも仲良くできる蘭ちゃんが宝物です！



益田 灯ちゃん 2歳

イヤイヤさえもかわいくて、家族みんなあかさんに甘々❤これからも我が家にたくさんの笑顔を灯してね☀



親川 愛輝ちゃん 2歳

誕生日おめでとう！いつも面白くて、みんなを笑顔にしてくれるね！これからも元気いっぱい過ごしてね💕



木山 誠智ちゃん 3歳

どんどん強く逞しく面白くなっていく誠智😊よく食べよく遊びよく学び、大きくなあれ！3歳おめでとう❣



吉良 波留ちゃん 1歳

お誕生日おめでとう🎂波留がいてくれて、パパとママは毎日幸せです！これからもすくすく育ってね🤍



池内 柊聖ちゃん 1歳

お誕生日おめでとう🎂いつもニコニコで元気をもらってるよ✨いっぱい食べて遊んで毎日楽しく過ごそうね😊



阿波村 柚希ちゃん 2歳

2歳の誕生日おめでとう✨おしゃべりが上手になって毎日元気で可愛い笑顔をありがとう！ずっと大好きだよ❤



森川 喜ちゃん 3歳

毎日幸せをありがとう❤お友達と仲良く楽しく遊んでね❤喜びに満ち溢れる人生になりますように❤ママ&パパ



結城 大樹ちゃん 3歳

3歳のお誕生日おめでとう😊これからも元気と笑顔で大きく育ってね✨いつも癒されてるよ❤



牟田 律希ちゃん 3歳

誕生日おめでとう🎂全力の笑顔にいつも元気をもらってるよ！これからも家族みんな楽しく仲良く過ごそうね！



安藤 柊陽ちゃん 3歳

3歳のお誕生日おめでとう！これからもたくさん遊んで、たくさん笑って、元気に大きくなってね。



丸山 瑠蓮ちゃん 1歳

我が家のアイドル瑠蓮くん😊お誕生日おめでとう！これからも元気いっぱいすくすく育ってね！



1月のお誕生日おめでとう！

募集中！

1月生まれの人は、下の方法で**12月8日(火)必着**で人事秘書課ポケットパーク係まで申し込みください。

申し込み

那珂川市にお住まいの1歳～3歳の誕生日を迎えるこどもを掲載します。掲載希望の人は、❶保護者の名前　❷こどもの名前(ふりがなも)　❸生年月日　❹電話番号　❺掲載するコメント(50字以内)を以下のいずれかの方法で申し込みください。応募の中から抽選で20人程度を掲載します。

Logoフォーム

- 二次元バーコードからアクセスし、必要事項を入力の上、写真を添付して送信してください。

Logoフォーム はこちら

メール

- 件名(タイトル)に「お誕生日おめでとう」と記入
- メール本文に上記①～⑤を記入
- 最近撮ったこどもの写真1枚(700KB～2MB)を添付

※受付確認メールを送ります。

メールアドレス はこちら

郵送・窓口

- 最近撮ったこどもの写真1枚(裏面にこどもの名前を記入)
- 上記❶～❺と住所(写真返送のため)を記入したもの








10月24日(土) **安徳北小学校運動会**

仲間と力をあわせ、全力で走りきる!

小学校の運動会

2026秋、那珂川市の7つの小学校で運動会が開催されました。
こどもたちの一生懸命な姿、仲間と協力している姿、
そして笑顔で元気いっぱいな姿を見ると、幸せな気持ちになりますね😊

10月24日(土) **安徳小学校運動会**







■ 発行　那珂川市　〒811-1292 福岡県那珂川市西隈1丁目1番1号
☎ 953-2211　FAX 953-0688
■ 編集　広報広聴編集委員会　■ 印刷　株式会社三光

UD FONT
FSC www.fsc.org ミックス 紙 | 責任ある森林管理を支えています FSC® C086357