

広報

# ながわ

2026年  
5月号  
第736号

入学式



# 今日から小学生 ドキドキとワクワク

第124回岩戸小学校入学式

23ページ  
「ながわTopics」に  
記事掲載。

## CONTENTS

- P2~P3 福岡女子商業高等学校×ネクステップ×Charichari 地域共創プロジェクト
- P4~P5 令和8年度の主な取り組み
- P6 令和8年度 当初予算
- P7 ニュースポーツ  
誰でも楽しめる!新しいスポーツのカタチ

- P8~P21 Pick News
- P22~P23 ながわTopics
- P24~P31 暮らしの情報BOX
- P32~P33 健康information
- P34~P35 子育てinformation
- P36~P37 新・学校探訪(岩戸幼稚園)
- P38~P39 ポケットパーク

Let's Check!

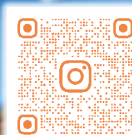

那珂川市公式  
Instagram



那珂川市  
ホームページ

## スタート

Charichari



9/24

説明会

「車以外でまちをめぐり、まちに人が出ることで、まちの経済循環をつくるには?」。福岡女子商業高校の生徒がこの課題に取り組み、地域の利便性向上と交流の活性化に貢献するプロジェクト。

シェアサイクルサービスを運営するチャリチャリ(株)と地元不動産企業の(株)ネクステップが協同してプロジェクト参加メンバーを募る説明会を実施しました。

まちを想う、11人の生徒がこのプロジェクトに参加してくれました!



Charichari



10/23

フィールドワーク  
(実地体験)



実際にチャリチャリに乗ってまちを巡る。博多南駅のチャリチャリポート(自転車置き場)からスタート。途中にあるポートを確認したり、「どこにポートがあったら便利かな?」などをみんなで考えたりしながら、楽しくフィールドワークしました。

実際に自転車で市内を走って分かったこと、現場でのネクステップさんやチャリチャリさんの説明と提案を聞いて感じたことなど、地域を“**企業目線**”で観察し、体験できたことは、その後のプロジェクトに大きく活かされていくことになりました。



体験してみて地域の課題が見えました!



# ネクステップ× Charichari プロジェクト

チャリチャリ(Charichari)

スマートフォンアプリで専用の赤い自転車のカギを開けて、かんたんに利用できるシェアサイクル。



「貢献する」ことを目的に、福岡女子商業高校生徒の若い感性ながら、チャリチャリ(株)の移動ツールを効果的に活用するための『地域共創プロジェクト』を密着取材しました。



ポートに必要な看板やチャリチャリの車体広告デザインにチャレンジ。

スマホやパソコンを上手に使いこなしていました。若い感性で、素晴らしいデザイン力を発揮しました。



Charichari



12/11

1/29

フィールドワーク&企業交渉



新たなポート候補地のフィールドワーク(調査)を行った後、生徒たちが考えたポート設置候補地の企業交渉へ。

生徒たちは「駅周辺ポートの充実、気軽に公園に行けること」などを調査・研究した結果、松木区の前田公園の敷地内が最適と考え、生徒とチャリチャリさん、ネクステップさんの3者で、ポート設置交渉を行いました。

生徒たちの真剣で心がこもったプレゼンテーションが、市の公園担当職員にしっかりと伝わり、このプロジェクトが考えた新ポートが設置されることになりました。



Charichari



3/17

成果  
報告会

半年間の活動成果を生徒自ら作成し、(株)ネクステップ、チャリチャリ(株)、那珂川市に発表しました。

生徒たちはこのプロジェクトを振り返り、「説明会を聞いた時は楽しそうだなと思ってたけど、実際は大変でした。でも最後は、『やってよかった。』と思っています。地域の課題も考えたことがなかったけど、意識が変わりました。」

「ポートを設置する場所を選んだり、実際に交渉したり、設置までの裏側を知って本当に大変だと思いました。でも今は、チャリチャリを見ると嬉しくなるし、誇らしくなりました。」と感想を話しました。



Charichari



1/29

看板・  
車体の  
デザイン  
お披露目

候補地調査した場所がポートになり、そこで生徒たちが考えた看板・車体デザインをお披露目！生徒たちは、「すごっ！かわいい！」と自作のデザインに誇りを持っていました。



車体に生徒が  
直接シールを  
貼付。

Charichari



1/19  
2/3

ポート  
オーナー  
インタビュー

ポートを設置している株式会社岡野と青葉桐の花保育園に、生徒が直接インタビュー！



ポートオーナーをして良かったことは？  
チャリチャリをきっかけに会社に興味を持ってくれる人が増えたことです。

ポート設置のきっかけや決め手は？  
チャリチャリを那珂川市でも実施することが決まって、博多南駅までの交通が不便なところから先駆けてやってみてもいいと思いました。  
今ではうちの従業員も利用していますよ！

チャリチャリを使っている人は？  
特に利用されているのは、保護者や地域の人、特に若い人が多いです。



チャリチャリを設置後に反応は？  
保護者向けにチャリチャリをアピールしていたので、お礼を言われることもありました。



ポートオーナーを検討している人へ  
ポートが増えると短い距離の移動ができて、地域の人々の利便性がさらに良くなると思います。

那珂川市の「暮らし」をより豊かにする  
福岡女子商業高等学校 × 地域共創



「地域課題を解決し、利便性向上と交流の活性化に貢献で、(株)ネクステップの那珂川市内の土地勘を活かしこの3者による那珂川市の「暮らし」をより豊かにする

ポート看板デザイン



Charichari  
12/22  
デザイン  
編集

Charichari  
1/13  
デザイン  
決定

車体デザイン

# 主な取り組み



## こども誰でも通園制度を開始します

4千万円



保護者の就労要件を問わず、保育所などに通っていない生後6カ月から満3歳未満のこどもを保育園や幼稚園などに月10時間を上限に預けられる制度が開始されます。

→ 12ページに関連記事あり

## 令和8年度から令和10年度にかけて 総合運動公園を整備します

令和8年度予算: 4億5千万円

那珂川市総合運動公園の供用開始に向けて、PFI\*方式により民間事業者と連携しながら、設計および工事を行います。令和9年度末に一部供用開始、令和10年度末に全施設の供用開始を目指します。

※PFI(Private Finance Initiative: プライベート・ファイナンス・イニシアティブ)  
公共施設などの建設、維持管理、運営などを民間の資金、経営能力および技術的能力を活用して行う手法。事業コストの削減、より質の高い公共サービスの提供を目指します。

→ 9ページに関連記事あり



## 小・中学校の**学校給食費**における 保護者**負担**を**軽減**します

**2億3千万円**



小学校について、国が実施する学校給食費の抜本的な負担軽減において交付される食材費相当額に、市独自の補助を加えることで学校給食費の完全無償化を実施します。

また、中学校について、近年の物価高騰の影響を踏まえ、一部補助を行うことにより保護者の負担軽減を図ります。

## 令和8年度から令和9年度にかけて小・中学校の**体育館** などに**空調設備**を整備します

**令和8年度予算：8億円**

安定的で快適な教育環境を確保するとともに、避難所としての機能を強化するため、空調設備を整備します。

令和8年度は、安徳小体育館、岩戸北小体育館、片縄小体育館、安徳南小体育館、那珂川中武道場、那珂川南中武道場、那珂川北中体育館の整備予定です。



# 令和8年度 当初予算

一般会計予算は、  
237億6千万円で  
過去最高額

市議会3月定例会において、令和8年度一般会計予算および各特別会計予算が議決されました。市民の皆さんから納められる税金や国、県からの交付金などの収入をどのような事業に使う予定となっているかをお知らせします。

一般会計は、237億6千万円、前年度に比べて16億1千万円の増額で、過去最高額となっています。

特別会計は、6特別会計で合計97億3千万円、前年度と比べて1千万円の増額となっています。

また、企業会計である下水道事業会計は、15億円、前年度と比べて1億4千万円の減額となっています。

## 市税が前年度から4億円の増額

令和7年度の課税状況を踏まえ、市税収入の見込みが前年度比4億円の増額となっています。

また、国の施策として「学校給食費の抜本的な負担軽減」を実施することなどにより、国庫支出金が前年度比9億1千万円の増額、社会情勢の変化や市民ニーズに対応した行政サービスにかかる財源として国から交付される地方交付税の見込額が、前年度比1億3千万円の増額となっています。

## 教育費が前年度から11億3千万円の増額

小・中学校体育館などに空調設備を整備することなどにより、11億3千万円の増額となっています。

また、民生費で乳児等通園支援事業（こども誰でも通園制度）を開始することなどにより、3億9千万円の増額となっています。

## 特別会計の予算

	単位:千円	
	本年度当初予算	前年度と比較
国民健康保険事業特別会計	4,832,167	▲171,206
介護保険事業特別会計	3,867,443	86,016
後期高齢者医療特別会計	1,014,313	95,182
下水道事業会計	1,496,607	▲139,494
岩戸財産区特別会計	2,558	▲143
安徳財産区特別会計	8,095	542
南畑財産区特別会計	5,415	▲2,718
合計	11,226,598	▲131,821

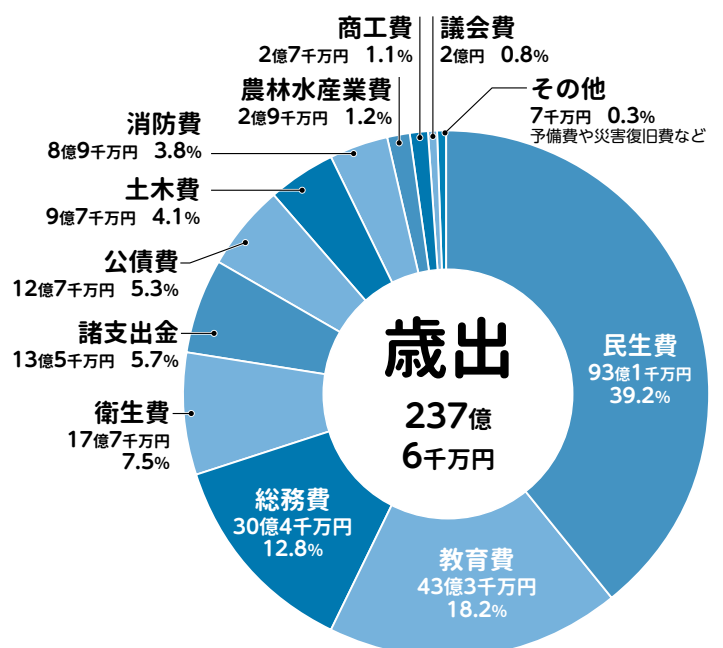
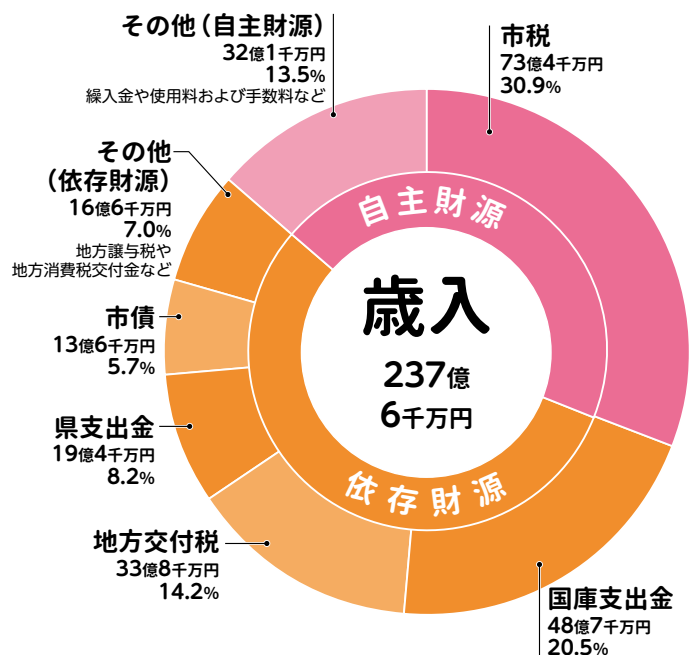

※一般会計は、実際の予算額を四捨五入し、千万円単位で表記しています。

年齢・体力・経験 不問!

# 誰でも楽しめる!新しいスポーツのカタチ

「運動はちょっと苦手…」という人でも気軽に楽しめる“ニュースポーツ”をご存じですか?  
特別な技術や体力がなくても大丈夫。こどもから高齢者まで一緒に楽しめるのが魅力です。  
今回は、市民体育館でも体験できるニュースポーツをご紹介します。あなたも気軽に始めてみませんか?

## ニュースポーツの良さ

- ルールが簡単・易しい** 初心者でもすぐに理解できて、特別なトレーニングなしで楽しめる。
- 運動量が適度** こどもから高齢者、障がいの有無に関わらず一緒にプレーできる種目が多い。
- だれでもできる** 体力差があっても平等に競い合える。
- 用具が簡易・安全** 既存のスポーツを元に、柔らかいボールや軽い用具を使用するものが多く安全。
- レクリエーション重視** 勝ち負けよりも、健康づくりや世代を超えた交流、楽しむことを重視しています。

## ボッチャ



パラリンピック正式種目。白いボール(ジャックボール)に赤・青のボールを投げ合い、いかに近づけるかを競う「地上のカーリング」と呼ばれるパラスポーツです。障がいのあるなしに関わらず、座ったまま誰でも楽しめる戦略的なゲームです。

## モルック



フィンランド発祥の木製ピン(スキttl)を棒(モルック)で倒して得点を競う、老若男女問わず楽しめるアウトドア・ニュースポーツです。3-4m離れた場所から交互に投げ、先に合計50点ちょうどになったチームが勝利する、シンプルかつ戦略的な駆け引きが魅力の競技です。  
こどもから高齢者まで気軽に楽しめるため、地域のレクリエーション、家族・友人とのキャンプなどでも人気が高まっています。



那珂川市スポーツ推進委員 委員長  
伊藤 康裕さん

ニュースポーツは、老若男女問わず、誰でも気軽に楽しんでいただけるスポーツです。市民の皆さんにより身近に感じていただくために、わたしたちスポーツ推進委員が「スポーツを始めるキッカケづくり」を日々、考えています。ぜひ、「ニュースポーツ体験広場」に遊びに来てください!

## ニュースポーツ体験広場

(参加費無料・事前申込不要)

- 毎月2回開催(午前10時から正午まで)
- 広報なかがわ毎号「暮らしの情報BOX」に日程を掲載していますので、ご確認ください(本号は26ページ掲載)

問い合わせ先 スポーツ課 スポーツ推進担当  
☎ 953-2112(市民体育館内)

## ファミリー バドミントン



1988年京都国体を機に長岡京市で考案されたニュースポーツです。

バドミントンコートを使用し、3人1チーム、専用のスポンジシャトルと短いラケットを使うため、滞空時間が長く、こどもから高齢者まで世代を超えて楽しめます。

バドミントンのスピード感そのままに、シャトルが遅く飛ぶため、空振りが少なくラリーが続きやすい、誰でも気軽に楽しめるニュースポーツです。



Pick 01

第31回

# 恵子児童館こどもまつり

問 恵子児童館 ☎ 953-0159

**とき** 5月23日(土) 午前10時から午後2時まで

(開会式参加締切 午前9時55分まで)

第1回受付：開会式終了後 ※開会式参加者のみ

第2回受付：第1回受付終了後 (午前10時40分ごろ)

**ところ** 恵子児童館・市民体育館

**テーマ** みんなが楽しめて、笑顔いっぱいの  
恵子児童館こどもまつり

## 体験コーナー

- 人権けいはつコーナー
- 点字・手話コーナー
- 人権の木
- チャレンジコーナー
- ニュースポーツ ● むかしあそび
- ちぎり絵 ● 竹細工
- モルック&ボールダーツ
- プラバン ● スライム
- クイズラリー
- おはなしコーナー (午前10時50分から  
午前11時30分まで)

各コーナーの  
内容は  
変わることが  
あります

## 食べ物コーナー

- カレー…………… 100円
- お茶 …………… 100円
- パン …………… 130円
- かき氷…………… 100円

## お願い

- ① 受付で配布するパスポートをもらわないと遊べません。
- ② 食べ物などは売り切れることがあります。
- ③ 熱中症予防のため、飲み物の持参をお願いします。
- ④ くつを入れる袋を持ってきてください。
- ⑤ 当日は、おまつりの写真を撮ります。写りたくない人は、写真係にお伝えください。

## フードドライブを実施します!

こどもまつりの会場で、ご家庭で余っている食品を集めます。集めた食品は食糧支援が必要な人へ寄付します。

### 提供していただきたい食品

未開封のレトルト食品、缶詰、乾麺などで、消費期限が1カ月以上あるもの

開会式では、こども運営委員によるステージ発表を行います。  
また、会場にはこどもたちが運営するコーナーもあります。ぜひお越しください♪

# Pick 02 Road to 那珂川市総合運動公園

☎ スポーツ課 運動公園企画担当(市民体育館内) ☎ 953-2112

お知らせします!

## 契約事業者

那珂川市総合運動公園は、下記の事業者と令和8年3月に事業契約を締結しました。今後は、オープンに向けて設計・工事を進めていきます。

契約事業者

## 株式会社なかがわパーククラブ

那珂川市総合運動公園を整備・運営していく企業がグループになり、設立した事業者です。

お知らせします!

## 完成後のイメージ図



### ① クラブハウス



### ② 弓道場



### ③ 観客席



### ④ フレキシブルコート



### ⑤ 遊具広場



### ⑥ 周回園路



## 今後のスケジュール

- 令和8年度: 設計 → 工事
- 令和9年度: 工事 → 第1期オープン (令和10年3月ごろ)
- 令和10年度: 工事 → 全面オープン (令和11年3月ごろ)



※設計業務のなかで、一部変更になる可能性があります。

市ホームページで事業者選定までの情報を掲載しています。ぜひご覧ください。



Pick

## 03 市民体育館駐車場の出入口が変わります！

☎ スポーツ課 運動公園工務担当 ☎ 953-2112

市民体育館駐車場の整備工事が完了したことに伴い、現在の市民体育館駐車場出入口が、**5月18日(月)**より利用できなくなります。

新しい出入口は、市道総合運動公園線よりご利用ください。

### 主な変更点

- 駐車場出入口が市道総合運動公園線へ変更となります。
- 駐車可能台数が約35台増加します。



Pick

## 04 物価高騰対応特別支援金の申請はお済みですか？

☎ 那珂川市物価高騰対応特別支援金コールセンター ☎ 600-0362

【受付時間】午前9時から午後4時30分まで



支援金の申請は、**5月31日(日)(当日消印有効)まで**となっています。

期限を過ぎると、給付金の申請・給付ができなくなりますので、まだ申請していない人はお早めに手続きをお願いします。また、申請書が届いていない場合は、物価高騰対応特別支援金コールセンターまでご連絡ください。

### 給付対象者

令和8年2月1日の基準日において、那珂川市の住民基本台帳に記録されている人

### 給付額

給付対象者1人につき  
**8,000円**

### 申請方法

オンライン

または

郵送



本人確認書類・  
口座確認書類  
の添付を  
お忘れなく！

※申請から給付までは3週間程度かかりますのでご了承ください。

詳しくはこちら



レベル4までに危険な場所から必ず避難!

Pick

05

# 令和8年5月下旬(予定)から 気象に関する警報などが大きく変わります

問 安全安心課 危機管理担当 ☎ 953-2211(内線243)

令和8年5月下旬(予定)から新たな防災気象情報の運用が開始されます。  
新たな防災気象情報では、河川氾濫・大雨・土砂災害・高潮の警報などを5段階のレベルに分け、レベルごとの情報名称が統一されました。

	河川氾濫	大雨	土砂災害	高潮	とるべき行動
警戒レベル5相当	氾濫特別警報	大雨特別警報	土砂災害特別警報	高潮特別警報	命を守るために、直ちに身の安全を確保
警戒レベル4相当	氾濫危険警報	大雨危険警報	土砂災害危険警報	高潮危険警報	危険な場所から全員避難
警戒レベル3相当	氾濫警報	大雨警報	土砂災害警報	高潮警報	高齢者や障がいのある人などの避難に時間のかかる人は早めに避難・避難の準備
警戒レベル2	氾濫注意報	大雨注意報	土砂災害注意報	高潮注意報	避難場所や避難ルートを確認
警戒レベル1	早期注意情報				

新たな防災気象情報に関する詳しい情報は、気象庁ホームページをご覧ください▶

【問い合わせ先】 福岡管区気象台 ☎ 725-3604



## 防災気象情報をもとに、**那珂川市が避難情報を発令**します。

那珂川市は、気象庁や国土交通省が発表する防災気象情報をもとに、実際の河川などの状況や対象地域などを確認して、「警戒レベル5緊急安全確保」「警戒レベル4避難指示」「警戒レベル3高齢者等避難」などの**避難情報**を発令します。

避難情報はここから

※dボタンは、KBC(九州朝日放送)で配信しています。

市HP



市公式LINE



市公式X



dボタン(データ放送)

## 一人ひとりの行動が**命と安全**を守ります。

災害が発生する恐れがある場合には、国や気象庁が発表する防災気象情報、市が発表する避難情報などを確認し、**状況に応じて避難**をしてください。

お住まいの地域に、どのような災害の危険があるかは、「**那珂川市総合防災マップ**」などを確認し、災害の発生に備えましょう。



総合防災マップ  
安全安心課(市役所2階)でも配布中。

Pick

## 06 突然の犯罪被害から日常生活を取り戻すために

☎【条例に関する事】安全安心課 消防・防犯担当 ☎ 953-2211(内線242・245)  
 【見舞金に関する事】生活福祉課 地域福祉担当(内線135・140)

犯罪はいつ、どこで、誰の身に起こるか分かりません。那珂川市では、犯罪被害に遭われた人と、その家族を総合的に支援するため、令和8年4月1日に「那珂川市犯罪被害者等支援条例」を施行しました。

条例では、経済的負担を軽減するための見舞金の支給や福祉サービスなど日常生活の支援の理解を深めるため、広報紙やホームページなどでの広報・啓発活動を定めています。

被害者が早期に日常生活を取り戻せるように、国や県、警察などの関係機関と連携しながら支援を進めます。

### 条例が定める「基本理念」の概要

1. 個人の尊厳の尊重
2. 状況に応じた適切な支援
3. 途切れることのない支援
4. 個人情報 の適正な取り扱い



犯罪被害者等支援シンボルマーク  
「ギュっとちゃん」

### 生活面・経済面などの支援

#### 1. 犯罪被害者などの総合的窓口の設置

➔ 安全安心課が担当します。警察・福岡県・市役所内の関係課などとも協力し、日常生活の支援をします。

#### 2. 犯罪被害者等見舞金の支給

➔ 生活福祉課が担当します。犯罪被害者などに対して、経済的負担の軽減を図るため、見舞金を支給します。

Pick

## 07 こども誰でも通園制度が始まりました

☎ 子育て支援課 子育て支援担当 ☎ 953-2211(内線152・153・154)

「こども誰でも通園制度」は、全てのこどもの育ちを応援するため、保育所などに通っていないこどもを対象に保育所などへ通園できる制度です。

### 対象児童

- 那珂川市に住民票があること
- 0歳6カ月から満3歳未満であること
- 保育所、認定こども園、地域型保育事業所、企業主導型保育施設に通っていないこと



### 利用可能時間

1月あたり10時間まで

### 利用料金

1時間あたり300円

(減免はホームページを確認ください)

※給食やおやつ代、諸経費は園により異なります。

### 利用手続き

- 1 こども家庭庁の「こども誰でも通園制度総合支援システム」からオンライン申請をする
  - 2 登録したメールアドレスにアカウント発行のお知らせが届くので、アカウントを作成する
  - 3 システムで利用希望園に事前面談の予約を入れる
  - 4 こどもと一緒に園で事前面談をする
  - 5 面談後、利用の予約をする
  - 6 確定したら、利用日に園に行き、利用料を支払い利用する
- ※実施園はホームページを確認ください。



### 一時預かり事業

保護者の疾病や育児のリフレッシュなどで一時的にこどもを保育所などで預かることができる制度です。詳しくはホームページを確認ください。



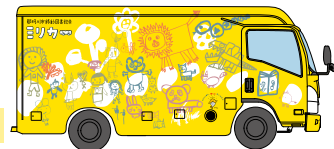

6月~9月

## 那珂川市移動図書館車「ミリカー」巡回コース

暑さ対策の為、各ステーションの滞在時間が短くなります。

A	ステーション(巡回場所)	週・曜日	時間
南畑コース	中ノ島公園 (四季彩館前)	1・3週目 <b>火曜日</b>	9:50~10:20
	埋金公民館		10:30~11:00
	南地区公民館		11:10~11:40
	南畑小学校*		13:20~14:05
	寺倉公民館		14:15~14:45
	南面里公民館		14:55~15:25

E	ステーション(巡回場所)	週・曜日	時間
片縄コース	片縄第6公民館	2・4週目 <b>火曜日</b>	9:50~10:20
	今立第二公園		10:30~11:00
	今池ひろば		11:10~11:40
	片縄小学校* (6月~9月のみサマータイム)		13:25~13:45
	片縄孫四郎公民館		14:15~14:45
	下片縄公園		14:55~15:25

B	ステーション(巡回場所)	週・曜日	時間
岩戸コース	西畑公民館	1・3週目 <b>水曜日</b>	9:50~10:20
	井尻公民館		10:30~11:00
	裂田溝公園		11:10~11:40
	岩戸小学校*		13:30~14:00
	市役所(売店前)		14:10~14:40

F	ステーション(巡回場所)	週・曜日	時間
安徳コース	観晴が丘公民館	2・4週目 <b>水曜日</b>	9:50~10:20
	エバーライフ博多南 (吉番館駐車場)		10:30~11:00
	王塚台公民館		11:10~11:40
	安徳南小学校*		13:20~14:05
	松木公民館駐車場 (安徳小学校前)		14:15~14:45

C	ステーション(巡回場所)	週・曜日	時間
安徳南コース	東隈公民館	1・3週目 <b>木曜日</b>	9:50~10:20
	安徳公民館駐車場		10:30~11:00
	下梶原公民館		11:10~11:40
	安徳小学校*		13:20~14:05
	上梶原公民館		14:15~14:45

G	ステーション(巡回場所)	週・曜日	時間
安徳北コース	片縄第1公民館	2・4週目 <b>木曜日</b>	9:50~10:20
	観音堂公園		10:30~11:00
	安徳北小学校* (6月~9月のみサマータイム)		12:55~13:15
	今光公民館		13:35~14:05
	中原公民館		14:15~14:45
	片縄第4公民館		14:55~15:25

D	ステーション(巡回場所)	週・曜日	時間
岩戸北コース	後野公民館	1・3週目 <b>金曜日</b>	9:50~10:20
	恵子児童館		10:30~11:00
	地域福祉会館		11:10~11:40
	岩戸北小学校* (7月~9月のみサマータイム)		13:25~13:40
	片縄第3公民館		14:10~14:40
	ゆめモール		14:50~15:20

H	ステーション(巡回場所)	週・曜日	時間
高齢者福祉施設コース	障害福祉サービス* 事業所やまもも	2・4週目 <b>金曜日</b>	10:30~11:00
	ゆうゆうシニア館*		12:40~13:10
	介護老人福祉施設* こでまり		14:00~14:30
	軽費老人ホーム* なかがわ苑		15:00~15:30

\*小学校巡回時は児童のみ、高齢者・福祉施設巡回時は施設利用者のみ利用できます。

●交通状況・悪天候などにより運行時間を変更・休止する場合があります。

ミリカーでの詳しいサービスはこちら



# 09 子育て学級かわせみな一

☎ 社会教育課 社会教育担当 ☎ 952-2092 (中央公民館内)  
✉ shakai@city-nakagawa.fukuoka.jp

## 学級生を募集

那珂川市では中学生以下のこどもの保護者を対象に、子育てについて学べる座学講座や手作り講座、親子で参加できる講座に参加できる「子育て学級 かわせみな一」(旧:家庭教育学級)を開催します。ぜひ参加ください!  
講座内容やその他詳細は、市ホームページで確認ください。

申し込みはこちら



講座内容その他はこちらでチェック!



### 申込方法

このページの二次元バーコードから「社会教育課」をおともだち登録する。➡氏名をLINEする➡申込完了。

※申込後、開講式(5月21日(木))の案内通知がLINEで届きます。  
出欠をお知らせください。

※LINE通知を希望しない場合は、別途連絡ください。



## 公開講座参加者募集

福岡県の飲酒運転事故件数は、令和6年中は、96件で、全国ワースト6位ということをご存じですか? 私たちも、交通事故の被害者や加害者、その家族になる可能性もあります。

今回の講座では、2011年に飲酒運転事故でご子息を亡くされた山本<sup>やまもと</sup>美也子<sup>みやこ</sup>さんによる飲酒運転根絶を訴える講演会です。

事故直後から、全国各地で公演活動を続ける山本さんによる「飲酒運転の危険性」「命の大切さ」を訴える講演会です。  
市民ならどなたでも参加できます。ぜひ申し込みください。

### テーマ 「かけがえのない命 ～飲酒運転事故被害者家族の声～」

とき

6月13日(土)

午前10時から正午まで(講演は90分間)

※午前9時30分から受付

申込期限

6月5日(金)

午後5時まで(土日祝除く)

※託児は午後3時まで

ところ

中央公民館 講堂 (後野1-5-1)

申し込み

申込フォームもしくは電話で申し込み。

講師

山本<sup>やまもと</sup>美也子<sup>みやこ</sup>さん

(福岡県飲酒運転撲滅活動アドバイザー)

※派遣講師の都合上、山本さん以外のアドバイザーが派遣される場合もあります。

参加費

無料

託児

無料

(20人程度)

対象年齢は生後4カ月から小学生まで

申込フォーム



Pick

# 10 安全運転サポート車やドライブレコーダーなどの購入・取付費用の一部を補助します!

☎ 高齡者支援課 高齡福祉担当 ☎ 953-2211 (内線142)

高齡者が加害者となる交通事故の防止を図るため、自ら運転する自動車に安全運転支援装置を設置または安全運転サポート車を購入した高齡者に対し、補助金を交付します。

## 対象者

市内に居住し、運転免許証を保有する70歳以上の人で、6カ月以内に申請者名義の自家用車に安全運転支援装置を設置または安全運転サポート車を購入した人

※ドライブレコーダーは安全運転支援機能を有しているもののみ対象となります。

※対象となるかは販売店や窓口で問い合わせください。

## 補助額

対象経費の1/2(上限額2万円)

### 注意事項

- 購入前に補助金交付対象となるかどうか確認ください。不明な場合は、事前に高齡者支援課まで問い合わせください。
- 一人につき1台分まで、1回限りの交付となります。(※事業用・販売目的の車両は対象外)
- 安全運転支援装置等は、設置・購入後3年以上使用する必要があります。
- 車種によっては、安全運転支援装置を設置できない場合がありますので、事前に事業者までお尋ねください。

## 手続きに必要なもの

※申請書(窓口で記入)以外

- 有効期限内の自動車運転免許証の写し
- 自動車検査証の写し
- 補助対象経費の見積書または領収書の写し
- 安全運転支援装置などの機能が確認できるものの写し

※必要書類の詳しくは問い合わせください。



## 申請はお済みですか?

Pick

# 11 高齡者の運転免許証の自主返納を支援します

☎ 【自主返納】春日警察署 ☎ 580-0110(代表)、福岡運転免許試験場 ☎ 565-5010  
☎ 【支援事業の手続き】高齡者支援課 高齡福祉担当 ☎ 953-2211(内線142)

那珂川市では、運転免許証を自主返納した人に対して、交通系ICカードなどをお渡ししています。自主返納日から6カ月を過ぎてしまうと支援を受けられなくなりますので、まだお済みでない人はぜひ申請してください。

## 対象者

- 市内に居住する、自主返納日時点で70歳以上の人で運転免許証の自主返納の手続きをした人(自主返納日から6カ月以内の人)
- ※運転免許証の期限内に県内の警察署や自動車運転免許試験場などで手続きをする必要があります。(有効期限が到来した場合は対象外)
- ※自主返納は市役所では出来ません。

## 支援品

交通系ICカード(10,000円)  
※申請時のみの交付となります。

## 手続きに必要なもの

※申請書(窓口で記入)以外

- 「申請による運転免許の取消通知書」  
(自主返納時に発行されます)
- 本人確認書類  
(取り消された運転免許証、マイナンバーカードなど)
- 印鑑(支援品の受領確認のため)

※代理人が申請する場合は、上記に加え、委任状・代理人の本人確認書類・代理人の印鑑が必要です。

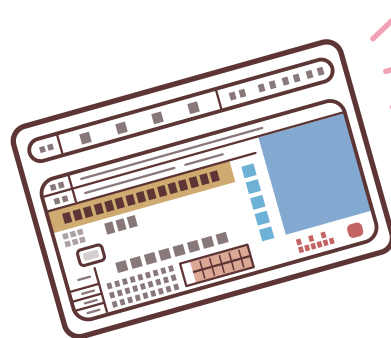

Pick

## 12 介護サポーターを募集しています！

☎ 953-2211 (内線142) 高齢者支援課 高齢福祉担当

### 介護サポーターって？

対象となる活動支援事業所など(事業所やサロン)で活動を行う人

### メリット① 「地域貢献」で介護予防

活動支援事業所などでの活動を通じて、地域活動に貢献すると共に、活動をすることで「介護予防」にも繋がります。

#### 【主な活動内容】

- 話し相手
- レクリエーションなどへの指導および参加支援
- その他市長が認める活動 など

#### 【主な活動支援事業所など】

- 介護保険サービスを提供する事業所
  - 地域の公民館などで開催される各種サロン
  - 認知症の人などの集いの場となるオレンジカフェ など
- ※各事業所などにより活動内容が異なります。  
※登録された活動支援事業所などは、市ホームページを確認ください。



### 対象者

- 市内在住の65歳以上の人
- 「認知症サポーター養成講座」を受講したことがある人

### メリット② 活動に応じてポイントがたまる。もらえる。

(4月からスタンプ1個当たりのポイントと上限額が変わりました)

活動1時間=200ポイント=200円

最大年額 **10,000円**へ換金可能

※1 1日の活動につき2スタンプが上限です。

※2 申請は5スタンプ以上が対象です。

### 介護サポーターへの登録はどうしたらいいの？

介護サポーターとして活動いただくためには、市への登録が必要です。

※介護サポーター登録をお考えの人は、認知症サポーター養成講座未受講の人は、市ホームページを確認もしくは、高齢者支援課まで問い合わせください。

Pick

## 14 人権施策推進審議会 委員を募集します

☎ 953-2211 (内線492) 人権政策課 人権同和政策・男女共同参画担当  
〒811-1292 那珂川市西隈1-1-1  
✉ jinken@city-nakagawa.fukuoka.jp

那珂川市では、人権政策の総合的かつ計画的な推進に市民の皆さんの意見を活かしていくため、審議会の委員を募集します。

**募集人数** 2人

**応募資格** 令和8年4月1日現在で18歳以上の市内在住または市内で働いている人(高校生は除く)

**委員の任期** 令和8年7月1日から令和10年6月30日まで

**応募期間** 5月1日(金)から6月1日(月)まで(必着)

**応募方法** 所定の応募用紙および作文(800字程度、テーマは募集要領に記載)を郵送・メールまたは市役所人権政策課まで提出してください。

※応募用紙および募集要領は、市役所人権政策課窓口にあります。市ホームページからもダウンロードできます。



Pick

## 13 デートDVってなに？ ～第1回あいなか講座～

☎ 953-2211 (内線492・493) 人権政策課 人権同和政策・男女共同参画担当

**と き** 5月20日(水)  
午後7時から

参加無料

**と ころ** 中央公民館 講堂

**講 師** 筑紫人権擁護委員協議会

**申し込み** 不要

託児・手話通訳を希望の人は5月8日(金)までに上記問い合わせ先に連絡ください。

詳細はこちら



Pick

15

# 事業のバトンタッチ

事業の未来を  
プロと一緒に「整理」できます。

## 無料相談会

「元気うちに事業を後継者に引き継ぎたい」「事業を引き受けたいけど何から始めたらいいのかわからない」そんなお悩みをお持ちではありませんか。まずは相談してください。

相談は、福岡県事業承継・引継ぎ支援センターの専門相談員が対応します。秘密は厳守されますので安心して相談できます。



**と き** 5月19日(火)、6月23日(火)、7月23日(木)、8月18日(火)、  
9月24日(木)、10月20日(火)、11月26日(木)、12月22日(火)  
令和9年1月21日(木)、2月25日(木)、3月23日(火)

1日3回 ①10:00~11:30 ②13:30~15:00 ③15:00~16:30

**申込方法は2つ**

※相談日の前日午前11時まで申し込みください。

おすすめ

**1**  
予約専用  
フォーム



市ホームページにも  
相談会の情報を掲載しています。

**2**

インターネット環境がない場合や  
操作が困難な人は電話で受付します。

☎ 408-9864 那珂川市 地域振興課 産業振興担当  
月曜日から金曜日まで(祝日を除く)  
午前9時から午後4時まで

**ところ** 那珂川市 都市整備部庁舎 1階 地域振興課 (安徳702-1)

**事業協力** 福岡県事業承継・引継ぎ支援センター／那珂川市商工会

相談会は、商工会の加入・非加入に関わらず、どなたでも申し込み可能です。

☎ 地域振興課 産業振興担当 ☎ 408-9864

# 16 令和8年度 国民健康保険税の税率を改定します

☎ 市民課 国保年金担当 ☎ 953-2211 (内線124・125)

令和8年度の国民健康保険税(国保税)の税率は、地方税法などの改正および国保財政の安定的な運営のため、下表のとおり改定することが決まりました。世帯ごとの具体的な税額は、6月中旬に納税通知書を郵送してお知らせします。

なお、令和8年度からすべての健康保険において、社会全体で子育て世帯を支えるための財源として「子ども・子育て支援金分」が新たに導入されます。18歳に達する日以後の最初の3月31日以前であることの子ども・子育て支援金分の均等割額は、全額軽減されます。

## 税率改定の内容

( )内は前年度の税率と金額

	算定基礎	医療給付費分	後期高齢者支援金分	介護納付金分	子ども・子育て支援金分(新設)
所得割額	令和7年中の総所得金額等 -基礎控除(加入者ごと)	7.76% (6.39%)	2.82% (2.35%)	2.32% (1.67%)	0.27%
均等割額	1人につき	30,000円 (31,200円)	10,900円 (12,200円)	17,500円 (22,100円)	1,010円 18歳以上均等割 60円
平等割額	1世帯につき	29,600円 (29,500円)	10,700円 (11,600円)		1,040円
年間の 最高保険税額	1世帯につき	67万円 (66万円)	26万円 (変更なし)	17万円 (変更なし)	3万円

## 税率改定の趣旨

国保制度は、病気やけがをしたときに安心して医療を受けられるよう、加入者の皆さんが保険税を出し合い、互いに助け合う相互扶助の制度です。将来に向けて国保制度を維持していくため、平成30年度に国保制度改革が行われました。都道府県が国民健康保険財政の責任主体となり、市町村は医療費に見合った「納付金」<sup>\*1</sup>を都道府県に納めます。市町村が「納付金」を支払うために必要な税率を、市町村ごとの医療費や国保加入者の平均年収などを勘案して都道府県が「標準保険料率」として毎年提示します。

本市は、令和6年度からこの「標準保険料率」に合わせて国保税率を改定することとし、令和8年度もこれにより国保税率を改定しました。市では、今後も継続して加入者の皆さんの健康を守るための取り組みなどで医療費を抑制するとともに、国保税の収納率向上に努めます。国保加入者の皆さんも、日ごろからの健康づくりや健康管理、ジェネリック医薬品の活用など医療費の抑制に理解・協力をお願いします。

\*1 「納付金」とは、市町村ごとの医療費や所得の状況をもとに計算される県へ納めるお金のことです。

## どれくらい影響が出るの？(モデル世帯)

### 単身世帯

- 世帯主(62歳)  
給与所得 43万円

R7保険税	31,900円
R8保険税	30,000円
差額	△1,900円

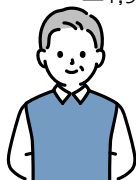

### 2人世帯

- 世帯主(72歳)  
年金所得 132万円
- 配偶者(70歳)  
年金所得 0万円

R7保険税	180,000円
R8保険税	196,600円
差額	+16,600円

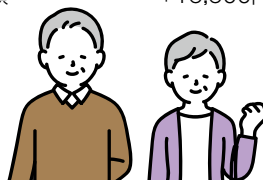

### 4人世帯

- 世帯主(45歳)  
給与所得 276万円
- 配偶者(42歳)  
収入なし
- 子(12歳)  
収入なし
- 子(10歳)  
収入なし

R7保険税	501,300円
R8保険税	548,800円
差額	+47,500円



## 所得の低い世帯への保険税軽減措置が拡充されます

世帯の前年中の所得が決められた基準を下回っている場合は保険税の均等割と平等割が所得に応じて7割・5割・2割軽減されます。この5割軽減と2割軽減の基準額を求める計算式が変更となるため、保険税の軽減の対象者が拡大されます。(この軽減措置は課税計算の際に自動で適用しますので、申請などの手続きは必要ありません)

## 令和8年度の軽減判定所得基準

世帯主および国保加入者の前年の所得の合計額が	軽減割合
43万円+(57万円×被保険者数)+(給与所得者等の数-1)×10万円 以下の世帯	2割軽減適用世帯
43万円+(31万円×被保険者数)+(給与所得者等の数-1)×10万円 以下の世帯	5割軽減適用世帯
43万円+(給与所得者等の数-1)×10万円 以下の世帯	7割軽減適用世帯

『一人より、仲間と』 月1回の学びを通して、心豊かで充実した1年を送りませんか？

**対象者** 市内在住のおおむね60歳以上の人**とき** 令和8年6月から令和9年3月まで (月1回)**ところ** 中央公民館**受講料** 教養講座：1世帯につき年間**850円**(講座の案内をハガキで希望の場合、通信費としていただきます)趣味講座：1人につき年間**500円**

※ただし、趣味講座の教材費や材料費などは実費負担となります。

**申し込み**

所定の申込用紙に必要事項を記入の上、受講料を添えて中央公民館に提出ください。

※各地区シニアクラブ会員は、所属クラブの会長を通じて申し込みください。(市シニアクラブ連合会加盟のシニアクラブのみ)

**申込用紙配置場所**

中央公民館および北・南・東地区公民館、市役所、ミリカローデン那珂川

**申込期間** 5月7日(木)から29日(金)までの午前9時から午後5時まで

※土日祝を除く。※先着順ではありません。

**学習内容****午前(全員参加・必修)** 午前10時から午前11時30分まで**【教養講座】** さまざまな分野の講演を通して、教養を深めます。

とき	分野	テーマ
6月24日(水)	開講式 安全	災害時の適切な避難行動 ～命を守るための自助・共助～
7月15日(水)	健康	姿勢改善&骨盤底筋トレーニング
8月19日(水)	歴史	戦国武将 立花 宗茂が面白い!!
9月16日(水)	終活	(仮)遺品整理の現場から
10月21日(水)	移動教室(希望者のみ)	
11月18日(水)	人権	人権漫談「泣いて生まれて、笑って逝こう」
12月16日(水)	健康	白内障と緑内障

※内容は変更となる場合もあります。

※1月から3月の講座内容は、開講後にお知らせします。

**午後(希望者のみ)** 午後1時から午後3時まで**【趣味講座】** 5講座の中から1講座を選択し、年間を通して知識や技術を楽しく学びます。初心者でも大丈夫です。

講座名	内容
書道講座	先生のお手本をもとに、漢字・ペン字などを練習します。楷書・行書・草書・実用書道など、色々な文字を楽しく書きましょう。【定員15人】
健康講座	ストレッチやニュースポーツ、ポールエクササイズで無理なく楽しく筋力アップ! 動きやすい服装で参加ください。【定員15人】
ガーデニング講座	季節の花を使った寄せ植えなどの制作や、花壇作りについての知識を教えてください。また、館外学習にも行く予定です。 ※材料代実費負担あり【定員15人】
歴史講座	那珂川市の素晴らしい歴史と史跡の話聞いて、郷土愛を深めていただきます。また今年も那珂川市以外の歴史についての講座も行う予定です。【定員なし】
絵手紙講座	「ハタがいい ハタがいい」の精神で、どなたでも気軽に始めることができます。初回にオリエンテーションを行い、絵手紙用の道具について説明します。 ※道具代など実費負担あり【定員12人】

※定員を超えた場合は抽選となります。

**10月(参加希望者のみ)****【移動教室】** 10月は見識を高め、受講生相互の交流や親睦を深めるため、日帰り視察旅行を予定しています。

※参加費は個人負担となります。



# 18 知っていますか？ ソーラーシェアリング

☎ 環境課 ゼロカーボンシティ推進担当 ☎ 953-2211(内線187)

## ソーラーシェアリングとは

太陽の光で電気を作りながら、その下で野菜や作物を育てる仕組みのことを、「ソーラーシェアリング」といいます。農地に支柱を立てて、その上部に太陽光パネルを設置して発電します。土地を「電気」と「農業」で分け合う新しい農地の活用方法です。



## どんなメリットがあるの？

- ① 農業+売電収入
- ② 農地の維持・活用
- ③ 農作業環境の改善

発電した電力の売電収入もしくは賃借料を得ることで農家の副収入の確保に繋がることや耕作放棄地対策になるなど、農業経営を改善する手段として注目されています。

また、パネルの適度な影により、夏場の強日射・高温から農作物や作業者が守られることで、高温障害の予防や農作業負担の軽減が期待できます。

## 全国で広がっています

ソーラーシェアリングを設置するための農地の一時転用許可件数は年々増加しています。福岡県では八女市や宗像市でも導入された実績があります。

## 気軽に相談ください

ソーラーシェアリングの設計・施工・維持管理をしている事業者は市内にもいます。「まずは話だけでも聞いてみたい」でも、ぜひ連絡ください。

## 営業型太陽光発電設備を設置するための農地の一時転用許可件数

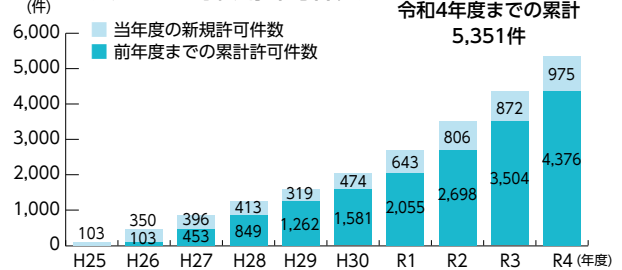

出典：営農型太陽光発電取組支援ガイドブック（農林水産省）



# 19 5月12日は民生委員・児童委員の日です

☎ 生活福祉課 地域福祉担当 ☎ 953-2211(内線140)

## 民生委員・児童委員とは

民生委員法・児童福祉法に基づき、厚生労働大臣に委嘱されて活動している住民の皆さんの最も身近な相談相手です。

## 活動内容

介護の悩みや子育ての不安、経済的困窮による生活上の心配ごとなど、さまざまな相談に応じています。さらに、相談内容に応じて関係機関へのつなぎ役となったり、高齢者や障がいのある人への援助、こどもたちへの声かけなどを行ったりしています。

## 民生委員・児童委員の日とは

民生委員・児童委員の存在や活動について住民の皆さんや関係機関などの理解を深めてもらい、信頼関係を築いていくため、全国民生委員児童委員連合会では5月12日を「民生委員・児童委員の日」と定め、さまざまなPR活動などを行っています。

本市では、79人の民生委員・児童委員が活動しています。福祉に関する悩みごとや困ったことがあれば、秘密は守りますので安心して相談ください。

お住まいの地域の民生委員・児童委員が知りたい場合は上記まで問い合わせください。また、各地域の民生委員・児童委員の一覧は、市ホームページに掲載しています。



あなたの悩みに、誰かにつながる安心を

## Pick 20 5月は孤独・孤立対策強化月間

☎ 生活福祉課 地域福祉担当 ☎ 953-2211(内線140)

誰かに頼りたくても頼れない。孤独・孤立の悩みは誰にでもあるものです。



そんなとき、誰かとつながり会話することで、気持ちが軽くなる場合があります。

内閣府 孤独・孤立対策推進室ウェブサイト (<https://www.notalone-cao.go.jp/main-monthly/>)

### 孤独・孤立対策強化月間とは？

孤独・孤立になっても助けを求める声を上げやすい、声をかけやすい社会をみんなで作っていくため、孤独・孤立対策官民連携プラットフォームでは毎年5月を孤独・孤立対策強化月間とし、行政・NPO・地域・企業などが連携してさまざまな取り組みや支援活動を行っています。

詳しくは、市ホームページ・内閣府 孤独・孤立対策ホームページを確認ください。

市ホームページ



内閣府 孤独・孤立対策ホームページ



孤独・孤立対策キャラクター「ヒカリノ」

## Pick 21 5月は赤十字運動月間

☎ 日本赤十字社 福岡県支部 那珂川市地区(生活福祉課 地域福祉担当) ☎ 953-2211(内線140)

赤十字は国内外で多発する大規模災害、紛争などで苦しむ人々を“救い、守る”という使命に基づき、活動を続けて参りました。令和9年度には創立150周年を迎えます。令和7年8月の大雨災害時には、鹿児島県霧島市への救援物資送達など、県内外における支援活動を行いました。このような活動はすべて、皆さんからの寄付で成り立っています。

日本赤十字社では、毎年5月を「赤十字運動月間」としています。那珂川市地区においても、自治会を通して赤十字活動資金協力をお願いをしています。また、日本赤十字社福岡県支部、那珂川市生活福祉課窓口でも個人や法人からの寄付を受け付けています。

窓口以外の寄付方法もあります。詳しくは、ホームページで確認ください。赤十字の人的活動に支援・協力をよろしくをお願いします。

5月1日は、日本赤十字社の創立記念日、5月8日は、「世界赤十字デー」(赤十字創始者アンリー・デュナン生誕の日)にちなみ、日本赤十字社は、5月を「赤十字運動月間」としています。

日本赤十字社



寄付

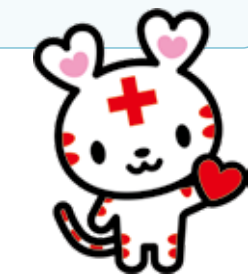

日本赤十字社公式キャラクター「ハートラちゃん」



鹿児島県霧島市への救援物資送達

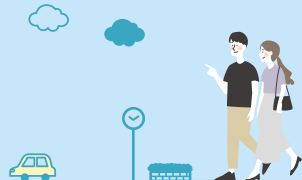

なかがわTopics掲載記事は、市公式Instagramで他の画像や動画を見ることができます。



NAKAGAWACITY\_OFFICIAL



## 03/25 WING-1 DANCE STUDIO

福岡県青少年健全育成アワード2025  
模範青少年部門受賞(福岡県)  
公益社団法人 福岡県青少年育成県民会議  
筑紫地区安全安心まちづくり推進協議会 **表彰**



3月25日(水)、Wing-1 DANCE STUDIOの選抜メンバーの皆さんが3つの表彰を受けたことを武末市長と木下教育長に報告に来てくれました。

Wing-1 DANCE STUDIOの皆さんは、安全安心まちづくり推進大会にも参加し、**那珂川市の安全安心なまちづくりに貢献**いただいています。

## 那珂川市企業版ふるさと納税

多くの企業から  
寄付を  
いただきました。



企業版  
ふるさと納税について詳しくは  
こちらへ

### 寄付企業のご紹介

※寄付金額は寄付企業のご意向で非公開となります。

株式会社求人ジャーナル

照栄建設株式会社

株式会社ファイブ

### 那珂川市の認定プロジェクト

- 1 稼ぐ地域をつくとともに、安心して働けるようにする事業
- 2 地方とのつながりを築き、地方への新しいひとの流れをつくる事業
- 3 結婚・出産・子育ての希望をかなえる事業
- 4 ひとが集う、安心して暮らすことができる魅力的な地域をつくる事業
- 5 デジタルを活用した地方創生の推進事業

ご支援いただいた寄付金は認定プロジェクトの事業に活用いたします。

那珂川市  
企業版  
ふるさと納税

企業版ふるさと納税とは、国が認定した地方公共団体の地方創生プロジェクトに対して、企業が寄付を行った場合に、法人関係税が寄付額の最大約9割軽減される仕組みです。

## 03/24 プロゴルファー時松 源藏プロから 寄付いただきました

### 時松プロからの メッセージ

市民の一人として、微力ではありますが寄付という形で応援させていただきました。那珂川市の住みよいまちづくりと地域の更なる充実に少しでもお役に立てれば幸いです。私自身も誰かに自信や勇気を与えられる存在でいたいと日々努力を重ねて参りますので、今後とも応援よろしくお願ひ申し上げます。那珂川市のますますの発展を心よりお祈り申し上げます。  
プロゴルファー 時松 源藏



写真提供:ゴルフダイジェスト社



3月24日(火)、時松 源藏さん(源藏プロのお父さん)、筑紫ヶ丘ゴルフクラブ株式会社アーバンリゾート 高橋代表取締役社長、橋元支配人が市役所に来庁され、贈呈式が行われました。

時松プロは、平成28年・令和2年・令和3年にも寄付いただき、**那珂川市のまちづくりに多大な貢献**をいただいています。ありがとうございます！

## 03/27 片縄小Ambitious広場 演劇クラブ 10周年記念発表会



3月27日(金)、片縄小アンビシャス広場演劇クラブの10周年記念発表会が開催されました。

小学4年生から6年生までの児童と卒業生5人が出演し、約60分の創作劇「MY WAY」を披露。出演だけでなく、音響は卒業生が担い、小道具などの舞台制作にも主体的に関わり、仲間と協力して1つの作品を創り上げました。

**真剣なまなざしといきいきとした表情で舞台に立つこどもたちが印象的**で、会場は大きな拍手に包まれました。



地域共創  
プロジェクト

令和8年度  
主な取り組み

令和8年度  
当初予算

ニュースポーツ

Pick News

ながわTopics

くらしの  
情報BOOK

健康  
Information

子育て  
Information

新・学校探訪

ポケットパーク

## 04/07 空家等対策の TUE 推進に関する連携協定 締結式



4月7日(火)、(株)ネクスウィルと「空家等対策の推進に関する連携協定」を締結。

空家は、放置すると老朽化による倒壊の危険や防犯・防災の不安につながります。

この協定により、問題が大きくなる前に**早期売却や利活用を選択できる機会を提供**していただけるようになります。

## 04/12 里夢倶楽部-にしはた-主催 SUN 西畑しゃくなげ祭り



4月12日(日)、西畑で、しゃくなげ祭りが開催されました。

**地元産の野菜・お菓子の販売や日向ひよっとこ踊りなどの催し物**もありました。

## 04/01 第15回 WED ながわ保育園 入園式 にゆうえんおめでとうございます!



4月1日(水)、ながわ保育園第15回入園式。

少し緊張した様子で入場してきた子どもたちでしたが、**先生たちによる**

「おおきなかぶ」の劇が披露されると、子どもたちも一緒に参加し、会場は温かい空気に包まれました。

## 04/10 第124回 FRI 岩戸小学校 入学式 にゆうがくおめでとうございます



4月10日(金)、40人のおともだちが岩戸小学校に入学しました。

担任の先生から呼ばれたら大きな声で「はい!」と元気に返事をしていました。また、6年生のお迎えの言葉やクイズにも楽しそうに答えていました。

新1年生の皆さん、**たくさんおともだちを作って、楽しい毎日をご過ごしてくださいね♪**

5月

# 納期限のお知らせ

下記税金および料金の  
納期限は6月1日(月)です。

各制度などの内容に関することは、  
担当部署に問い合わせください。

税金などの種類	担当部署
軽自動車税	税務課 市民税担当 (内線164・165)

くらしの



# 情報BOX



記号表記の見方 ☎…電話 ☎…FAX ✉…メールアドレス  
🌐…ホームページURL 📄…フェイスブック



音訳ボランティア「那珂川土筆会」が広報紙や議会だより、市発行広報物を声  
(CD)でお届けしています。

CD版をご希望の人は  
社会福祉協議会  
☎ 952-4565に  
お問い合わせください。



YouTube版を  
ご希望の人はこちら →



那珂川市移動図書館車



## 運行カレンダー(5月)

各コースの詳細、最新の運行情報は  
ホームページを確認ください▶



火	水	木	金
<b>Aコース</b> 5/5・19 (中ノ島公園~) ※5/5南畑小のみ連休	<b>Bコース</b> 5/6・20 (西畑公民館~) ※5/6岩戸小のみ連休	<b>Cコース</b> 5/21 (東隈公民館~)	<b>Dコース</b> 5/8・22 (後野公民館~) <b>NEW! ゆめモール</b>
<b>Eコース</b> 5/12・26 (片縄第6公民館~)	<b>Fコース</b> 5/13・27 (観晴が丘公民館~) ※5/13安徳南小のみ連休	<b>Gコース</b> 5/14・28 (片縄第1公民館~)	<b>Hコース</b> 5/1・15・29 (やまもも~) ※高齢者・福祉施設利用者のみ利用可

※小学校巡回時は児童のみ利用可。 ※学校行事などのため、小学校のみ連休となる日があります。(その他のステーションには停車)  
※交通状況・悪天候などにより運行時間を変更・休止する場合があります。

## 募集

### 県政モニター募集

#### 活動内容

- ① アンケートの回答
- ② 県政に関する提案など

#### 任期

令和9年3月末まで

#### 応募資格

県内在住の18歳以上でインターネット・メールを利用できる人  
(一部除外要件あり)

#### 謝礼

QUOカードpay  
(最大3,000円分)を進呈

#### 応募締切日

5月31日(日)

#### 問い合わせ先

福岡県広報課(広聴班)

☎ 643-3103

☎ 643-3107

✉ monitor@pref.fukuoka.lg.jp

🌐 https://www.pref.fukuoka.lg.jp/contents/monitor08.html

※詳細は、県ホームページを確認  
ください。



人生100年をキラキラ生きる！  
何がなくとも元気が一番！  
婦人大学受講生募集

婦人大学を開校します。家庭の健康づくりを楽しく学び、地域間での交流を通して友だちづくりをしませんか。

興味のある人は、気軽に問い合わせください。どなたでも参加できます。

※内容が変更になる場合があります。

#### 学習内容

① 開校式(がん征圧研修会と調理実習)  
とき 6月16日(火)午前9時

30分から午後1時まで  
ところ 保健センター

※実費負担あり

② ふれあいスポーツ交流会  
とき 7月6日(月)午前9時

30分から午後1時まで  
ところ 中央公民館

③ 人権問題研修会  
とき 8月3日(月)午前9時

30分から午後1時まで  
ところ 中央公民館

④ なががわ市民の祭り  
とき 8月(日)にち未定

ところ 梶原運動公園

⑤ 出前講座  
とき 9月7日(月)午前9時

30分から午後1時まで  
ところ 中央公民館

⑥ 歴史探訪(マイクロバス)  
とき 10月28日(水)午前9時

30分から午後4時まで  
ところ 市外

※実費負担あり

⑦ 那珂川市民文化祭  
とき 11月7日(土)・8日(日)

ところ ミリカローデン那珂川

⑧ 市外研修(マイクロバス)  
とき 12月1日(火)午前9時

30分から午後4時まで  
ところ 市外

※実費負担あり

⑨ ステップ運動  
とき 令和9年1月11日(月)

祝 午前9時30分から午後1時まで  
ところ 中央公民館

⑩ 出前講座  
とき 令和9年2月1日(月)

午前9時30分から午後1時まで  
ところ 中央公民館

⑪ 開校式(調理実習)  
とき 令和9年3月1日(月)

午前9時30分から午後1時まで  
ところ 保健センター

※実費負担あり

⑫ 年費  
1,300円

※ただし、講座によっては別途実費が必要なものがあります。

申込締切  
6月5日(金)

申込・問い合わせ先  
那珂川市婦人会 池田

☎ 953-1106

講演・講座

令和8年度歴史講座  
「ちくし見聞録」のご案内

今年のテーマは「那珂川市の古墳文化」。市内には総数500基もの古墳があり、前方後円墳をはじめとするさまざまな古墳文化が栄えました。

最新の調査成果や銅鏡・装身具・埴輪・装飾古墳など、全6回の講座で古墳を身近に感じてみませんか。講座の全体スケジュールはポスター、チラシ、市ホームページなどで確認ください。

第1回講座は、54年ぶりに発掘調査を行った安徳大塚古墳の調査成果とその価値を学びます。皆さんの参加をお待ちしております。

※今年度から会場が変更となり、参加費が必要となります。ご注意ください。

第1回講座

とき 6月28日(日)午前10時から午前11時30分まで

ところ

ミリカローデン那珂川 多目的ホール

演題

安徳大塚古墳の調査成果からみた那珂川流域の首長系譜

講師

岡部 裕俊(なごべ ひろしゆ) 那珂川市教育委員会文化財課

参加費

300円

定員

各回100人(要事前申込)

申込方法

所定の申込フォームに必要事項を入力して申し込みください。

申込期間

5月11日(月)から受付開始。1回の申し込みで全6回参加できます。

申込・問い合わせ先

文化財課 保護担当(中央公民館内)

☎ 95212092

▼ 申込フォーム



甲種防火管理新規講習会

高齢者グループホームなどの社会福祉施設(10人以上収容)、店舗や飲食店などの不特定多数の人が出入りする建物(30人以上収容)、工場や共同住宅など(50人以上収容)は、消防法により防火管理者を選任することが義務付けられています。この防火管理者の資格取得のための講習会を開催します。

とき

第1回 6月5日(金)・6日(土)  
第2回 7月23日(木)・24日(金)  
午前10時から午後5時まで

※遅刻・途中退席された場合は、講習修了は認められません。

ところ

春日・大野城・那珂川消防組合消防本部 ※駐車場なし

定員

各回58人(申込先着順)

受講料

4,500円

申込方法

インターネット手続きサービス  
※インターネット環境をお持ちでない人のみ、消防本部窓口で申し込みください。

申込開始

5月7日(木)午前9時から受付開始

問い合わせ先

春日・大野城・那珂川消防組合消防本部 予防課 査察係

☎ 4040019

🌐 <http://fukukakoni19.or.jp>



応急処置を身に付けませんか?  
普通救命講習Ⅰ(無料)

胸骨圧迫、AED(自動体外式除細動器)、その他の応急処置を身に付けます。

とき

6月7日(日)午前9時30分から午前11時45分まで

ところ

春日・大野城・那珂川消防本部(春日市春日2-2-1)

定員

40人(申込先着順)

対象

春日市、大野城市、那珂川市に居住または勤務する中学生以上の

申込方法

6月4日(木)までに消防本部ホームページのWeb受付または電話で申し込み。

申込・問い合わせ先

春日・大野城・那珂川消防署  
☎ 58411191  
☎ 58411240

ふるさとの歴史講演会  
「安徳天皇と忠臣原田種直」

平安時代末期、「都落ち」した平家一門は、安徳天皇を擁し三種の神器を携え、大蔵党の原田種直に身を委ねました。天皇を迹跡岡(現在の安徳台)へ御迎えしたので、「安徳」の地名となりました。種直の天皇と平重盛・平頼盛へ捧げた忠義を「平家物語」を読んで紐解きながら、種直の生き様をお話しします。

とき

6月6日(土)午後1時30分から(午後1時から開場)

ところ

ミリカローデン那珂川 多目的ホール

講師

藤野 辰夫さん(那珂川市郷土史研究会顧問)

定員

100人

参加費

無料(ただし、資料代500円)  
※聴講には申し込みが必要です。

申込・問い合わせ先

那珂川市郷土史研究会事務局  
中島  
☎ 090-862215249

イベント

親子で体験! まが玉つくり  
参加者募集

親子でふれあい、歴史にふれるひと時を過ごしませんか?

とき

6月13日(土)午前9時30分から午前11時30分まで

ところ

中央公民館 2階 工作室

対象

年長から小学3年生までのお子さんとその保護者

参加費

1組300円(材料費として)

定員

12人(6組※2人1組で申し込みください。)

締切日

5月29日(金)

申込方法

下記ホームページ内の申込フォームから申し込み。

問い合わせ先

文化財課 保護担当  
(中央公民館内)  
☎ 95212092  
※午前8時30分から午後5時まで(土日祝日を除く)。



**5月の施設利用受付・催し**  
**「ミリカローデン那珂川」**

各施設の空き状況や料金は問い合わせてください。

**文化ホール**

令和9年5月末日までの利用申請可

**楽屋・リハーサル室**

令和8年8月末日までの利用申請可

**生涯学習センター**

令和8年11月末日までの利用申請可

**ミリカルリーダー育成講座**

**受講生募集**

6月14日(日)、28日(日)、7月12日(日)、26日(日)、8月9日(日)

※各回午後1時から午後5時まで  
**ところ**  
 ミリカローデン那珂川 文化ホール他

**料金**

一般3,000円、  
 学生1,500円(全5回分)

**定員**

15人程度

**申込期限**

5月16日(土)

**申込・問い合わせ先**

ミリカローデン那珂川

☎ 054-22211

🌐 <https://www.mirika.or.jp>

📧 [mirika.or.jp](mailto:mirika.or.jp)

▼詳しくはこちら



**公益社団法人筑紫法人会**  
**映画上映会「こはん」**

地域社会貢献活動として、社会保障などみんなのために役立てられている税金の大切さを本上映会を通して、皆さんに考えていただく一助になればと考え、無料映画上映会を開催します。

**とき**

6月6日(土)午後3時から午後5時まで(午後2時30分開場)

**ところ**

大野城まごかびあ大ホール(大野城市曙町2-3-1)

**鑑賞料**

無料

**定員**

500人(要事前申込・申込先着順)

**申込方法**

氏名、お住まいの市町村名、鑑賞人数を電話またはメールで申し込み。

**申込・問い合わせ先**

公益社団法人筑紫法人会

☎ 024-6387

📧 [movie@chikushihoujinikai.com](mailto:movie@chikushihoujinikai.com)

**第29回「つくし路」100km**  
**徒歩の旅参加者募集**

みんなも、100km徒歩の旅にチャレンジしよう! 4泊5日で100kmにチャレンジしよう!

**実施日予定**

8月8日(土)から12日(水)までの4泊5日

※天候、感染症の状況により日程などが変更になることがあります。

**コース予定**

春日市↓那珂川市↓筑紫野市↓筑前町↓大野城市↓春日市↓太宰府市

**参加費**

30,000円(食費代他含む)

**参加対象者**

小学校4年生から6年生まで

**定員**

30人(予定)最少催行人数20人 ※定員を超えた場合は抽選

**申込期間**

5月10日(日)から15日(金)まで

**申込方法**

ホームページ  
[\(http://kanarazudekiru.com/\)](http://kanarazudekiru.com/)で申し込み。  
 氏名、年齢、学校名、学年、住所、連絡先などをフォームに入力してください。

申込後5月31日(土)に抽選結果を自宅に送付します。

**問い合わせ先**

つくし路100km徒歩の旅  
 井上

☎ 080-6444-6242

(受付時間:午前10時から午後4時まで※平日のみ)

**天山1,046m**

**(佐賀県多久市)登山の案内**

**とき**

5月17日(日)午前8時30分市役所玄関集合、午後5時ごろ帰着予定

**ルート**

市役所↓三瀬有料道路↓登山口(約800m付近)↓天山

**参加費**

3,000円(保険代、有料道路料金、車援助費、写真代など)

**定員**

先着20人 ※越えた場合はお断りすることもあります。

**申込・問い合わせ先**

なががわ自然楽会 里山歩き隊  
 下田

☎ 090-4350-0129

☎ 952-1325

6月の例会、久山町の遠見岳  
 伊野天照皇大神宮を予定しています。

**スポーツ**

**ニユースポーツ体験広場**  
**(参加費無料・事前申込不要)**

**とき**

5月9日(土)午前10時から正午まで

**ところ**

市民体育館

**内容**

モルック・ファミリーバドミントン・ポッチャなど

※ルール説明により、初心者も楽しめます。

※ストレッチや準備運動も行います。

**持ってくるもの**

体育館シューズ、飲み物、タオルなど

**問い合わせ先**

スポーツ課スポーツ推進担当  
 (市民体育館内)

☎ 953-2112

**第54回那珂川市民卓球大会**

**とき**

6月14日(日)午前8時45分から受付、午前9時から開会式

**ところ**

市民体育館

**参加資格**

市内に在住・在勤の人および那珂川市スポーツ協会所属クラブに属する人

**試合方法**

11ポイント5セットマッチで行

います。(日本卓球協会ルール)  
参加人数により団体戦および個人戦のいずれか3セットマッチになる可能性もあり。

**団体戦**

各区および職場で1チーム5人以上で編成し、女性2人以上入ること。高校生は一般扱いとし各区より出場してください。

※団体戦でチームを組めない場合は卓球連盟に問い合わせ。相談をしてください。

**個人戦**

男女双方それぞれA・B・Cパイトで行います。

**参加申込**

**団体戦**

申込書により公民館長または職場責任者の印を受けスポーツ協会へ申し込み

**個人戦**

個人戦のみに出場される人は、直接スポーツ協会まで住所・氏名・年齢・性別・連絡先をお知らせください。

**参加費**

1人一般700円・中学生以下500円(受付時に徴収します)

**申込期限**

5月29日(金)

**練習日程および会場**

5月30日・6月6日・13日いずれも土曜日  
市民体育館で午後7時30分から午後9時30分まで・13日のみ午後8時30分まで

※卓球台の関係上、中学生は連盟クラブ会員以外の練習はご遠慮

ください。  
問い合わせ先

那珂川市スポーツ協会事務局  
(市民体育館内)  
953-2112

**住まい・くらし**

**5月は下水道使用料1期(3月・4月)の納期です**

下水道使用料は、公共下水道を使い始めたときから納めていただくこととなります。

井戸水を使用している世帯は、居住者の人数が変わると下水道使用料が変わります。

人数変更があった時は、下水道課への届け出が必要です。

**届け出する際の注意点**

●実際にお住まいの人数で届け出ください。

●入院や進学で長期にわたって家に居ない場合も届け出ください。

●使用料の変更は届け出後からです。さかのぼつての変更はできません。

※電話での届け出や事前届け出もできます。

**問い合わせ先**

下水道課業務担当  
408-6271

**那珂川市都市計画マスタープランの一部改定に関する原案の閲覧・公聴会**

地域の特性を活かした持続可能なまちづくりを推進することも、将来を見据えた適正かつ計画的な土地利用を誘導するため、本市の都市づくりの基本方針となる那珂川市都市計画マスタープランの一部改定を行います。都市計画の案の作成を行うにあたり、広く市民の皆さんの意見を伺うため、計画の原案を閲覧に供し、公聴会を開催します。

**計画案の主な概要**

上梶原地区において、秩序あるまちづくりを進めるため、都市計画マスタープランにおける当該地区の土地利用の基本方針を一部改定します。本改定により、地域の活力を維持しつつ、将来のニーズに対応できる適切な都市機能の立地誘導を図り、本市全体の均衡ある発展を目指します。

**対象となる都市計画の原案**

●那珂川市 都市計画マスタープランの一部改定  
**都市計画の案の閲覧**

**閲覧場所**

那珂川市都市計画課窓口

**閲覧期間**

5月8日(金)から21日(木)まで  
**公聴会の開催**

本件について、公聴会で意見を述べること(公述)ができます。

※公述申出者がいない場合は、公聴会の開催を中止します。

**とぎ・じこ**

詳しくは市ホームページをご覧ください。

**公述の申出**

所定の様式を記入の上、持参または郵送、FAX、メールで提出ください。

※公述の申出が多数の場合は、意見の重複状況や開催時間などを考慮して公述人を選定します。

**問い合わせ先**

都市計画課 計画・公共交通担当  
〒811-1224  
安徳702-1  
408-7994  
953-4563  
tos@city-nakagawa.  
fukuoka.jp

**上梶原内河地区 地区計画の決定に関する原案の閲覧・公聴会**

上梶原地区において、良好で計画的な市街地の形成を図るため、新たに地区計画を決定します。都市計画の案の作成を行うにあたり、広く市民の皆さんの意見を伺うため、計画の原案を閲覧に供し、公聴会を開催します。

**計画案の主な概要**

上梶原地区において、無秩序な開発を未然に防止し、地域特性に応じた適正な土地利用の誘導を図るため、新たに「仮称」上梶原内河地区 地区計画を設定します。本計画により、当該地区における建築物の用途を本市の持続可能な発展や地域振興に寄与する特定の目的を有する施設のみに限定し、その他の用途による開発を厳格に制限する独自のルールを定めることで、良好な空間づくりを推進します。

**対象となる都市計画の原案市決定分**

●福岡広域都市計画地区計画の決定(那珂川市決定)

**都市計画の案の閲覧**

**閲覧場所**

那珂川市都市計画課窓口

**閲覧期間**

5月8日(金)から21日(木)まで  
**公聴会の開催**

本件について、公聴会で意見を述べること(公述)ができます。

※公述申出者がいない場合は、公聴会の開催を中止します。

**とぎ・じこ**

詳しくは市ホームページをご覧ください。

**公述の申出**

所定の様式を記入の上、持参または郵送、FAX、メールで提出ください。

※公述の申出が多数の場合は、意見の重複状況や開催時間などを考慮して公述人を選定します。

**問い合わせ先**

都市計画課 計画・公共交通担当  
〒811-1224  
安徳702-1  
408-7994  
953-4563  
tos@city-nakagawa.  
fukuoka.jp

## 道善・恵子土地区画整理事業に係る区域の変更に関する原案の閲覧・公聴会

道善恵子地区において進めている土地区画整理事業について、事業の進捗や現地の状況を踏まえ、施行区域を一部変更(縮小)する都市計画の変更を予定しています。都市計画の案の作成を行うにあたり、広く市民の皆さんの意見を伺うため、計画の原案を閲覧に供し、公聴会を開催します。

### 計画案の主な概要

道善・恵子土地区画整理事業は、公共交通と連携した利便性の高い住環境の整備や、拠点にふさわしい都市機能の強化を目的として進められています。

本事業の推進にあたり、これまでの事業進捗や現地の土地利用の動向などを総合的に勘案し、事業全体のより円滑かつ確実な完了を図るため、土地区画整理事業の施行区域を一部変更(除外)するものです。

### 対象となる都市計画の原案

#### 市決定分

福岡広域都市計画土地区画整理事業の変更(那珂川市決定)

#### 都市計画の案の閲覧

#### 閲覧場所

那珂川市都市計画課窓口

#### 閲覧期間

5月8日(金)から21日(木)まで

#### 公聴会の開催

本件について、公聴会で意見を述べる(公述)ができます。

※公述申出者がいない場合は、公聴会の開催を中止します。

#### とき・ところ

詳しくは市ホームページをご覧ください。

#### 公述の申出

所定の様式を記入の上、持参または郵送、FAX、メールで提出ください。

※公述の申出が多数の場合は、意見の重複状況や開催時間などを考慮して公述人を選定します。

#### 問い合わせ先

都市計画課 計画・公共交通担当

〒811-1224

安徳702-1

☎ 408-7994

☎ 953-4563

✉ tosi@city-nakagawa.tukuoka.jp

## 相談

### 夜間納税相談日

日中、仕事などで窓口に来られない人のために夜間窓口を開設します。

今月の夜間納税相談日は、14日(木)と28日(木)、時間はいずれも午後9時までです。

※介護保険料、後期高齢者医療保険料の相談は除く。

#### 問い合わせ先

収納課 収納担当

☎ 953-2211

内線1666・167・168・169

## くらし・しごと・家計 困りごと相談

就労や家計、子育てや家族のことなど、生活全般で困っていることや不安があるときは、困りごと相談室に相談ください。

#### 相談時間

月曜日から金曜日まで(祝日・年末年始を除く)  
午前8時30分から午後5時まで

#### 出張相談

市役所以外での相談も行います。

#### 東地区公民館

5月22日(金)・6月26日(金)

#### 南地区公民館

5月12日(火)・6月9日(火)

#### 恵子教育集会所

5月1日(金)・6月5日(金)

※時間はそれぞれ午前10時から正午まで。

※各相談日の前日までに予約ください。

#### 予約・問い合わせ先

那珂川市困りごと相談室(生活福祉課 地域福祉担当内)

☎ 408-8789(直通)

## ちくし女性ホットライン

家庭のこと、夫婦のこと、職場のこと、身体のこと、配偶者や恋人などからの暴力など女性に関するさまざまな悩みを専門の相談員が応じます。外国語での相談も受け付けます。気軽に相談ください。(秘密厳守・相談料無料)

とき

平日(火曜日を除く)正午から午後7時まで

土曜日 午前10時から午後5時まで

※祝日、年末年始を除きます。

#### 相談先

ちくし女性ホットライン

☎ 513-7335

## 定例人権相談

人権擁護委員があなたの身近な相談パートナーとして、家庭内の悩みごとや隣近所とのトラブル、いじめや差別などの相談に応じます。気軽に相談ください。(秘密厳守・相談料無料)

とき

5月12日(火)午前10時から午後3時まで

ところ

博多南駅前ビル 1階 多目的ホール

#### 問い合わせ先

福岡法務局筑紫支局

☎ 922-2881

## 無料法律相談

相談日

5月21日(木)午後1時から午後4時まで

#### 相談会場

福岡法務局筑紫支局(筑紫野市二日市中央5-14-1)

#### 相談時間

1人30分以内



※業者の都合により中止になることがありますが、連絡いただければ別途相談日を設定します。

市役所1階相談室

申込み問い合わせ先

障がい者支援課 障がい者支援担当

☎ 9533-2211

内線1322・1333・1334

### ついでにお出張相談

「ついでにお」では障がいのある人を対象に困りごとや心の悩みを相談員が無料で相談に応じます。

とき

5月22日(金)・29日(金)午後1時30分から午後3時30分まで

※相談時間は1人あたり30分程度です。

ところ

市役所1階 相談室

定員

5人(先着順)

申込み方法

電話で事前に予約してください。

申込期限

5月20日(水)午後6時30分まで

申込み問い合わせ先

筑紫地区地域活動支援センター  
つくしぴあ

☎ 5921-6800、6801

### 令和8年度福岡県肢体不自由児療育キャンプ事業の実施

福岡県では、県内の進行性筋萎縮症児および肢体不自由児を対象に1泊2日のキャンプを実施しています。

進行性筋萎縮症児のキャンプ(県内の進行性筋萎縮症児と保護者対象)

とき

8月8日(土)・9日(日)  
1泊2日

ところ

クローバープラザ  
(春日市原町3-1-1)

募集人員

10人

山のキャンプ(県内の小学校3年生から中学校3年生までの在宅肢体不自由児対象)

とき

8月4日(火)・5日(水) 1泊2日

ところ

夜須高原福祉村「やすらぎ荘」  
(朝倉郡筑前町三箇山)

募集人員

20人

海のキャンプ(県内の小学校3年生から中学校3年生までの在宅肢体不自由児対象)

とき

8月17日(月)・18日(火) 1泊2日

ところ

福岡県立少年自然の家  
「玄海の家」(宗像市神湊)

募集人員

20人

※海・山のキャンプは、高校生でも申込状況によっては参加可能な場合があります。

申込方法など

5月7日(木)から29日(金)までに、左記まで持参または郵送で申し込み。

※郵送の場合は5月31日(日)の消印有効。

※申込用紙は、障がい者支援課および福岡県筑紫保健福祉環境事務所で配布しています。

申込み問い合わせ先

福岡県肢体不自由児協会

☎ 58415723

### 健康

#### 献血を実施します

福岡県では毎日約600人の輸血を必要としています。

あなたの献血が誰かの命を救います。どうぞ愛の献血にご協力ください。

なお、これまでに献血をした経験がある人は、献血カードなどで自分の年間の総献血量と、前回の間の隔を確認し、献血可能であるかを確認の上ご協力ください。

とき

6月9日(火)

ところ

午前10時から午後12時30分まで  
午後1時30分から午後4時まで

ところ

マルキョウ那珂川店

実施する献血

400ml全血献血

持ってくるもの

自身を証明できるもの(運転免許証やマイナンバーカードなど)

献血できる人

【年齢・体重】

男性：17歳から69歳までの体重50kg以上の人

女性：18歳から69歳までの体重50kg以上の人

※65歳から69歳までの人は、60歳から64歳までに献血の経験がある人に限られます。

【献血間隔・献血量・回数】

男性：前回の献血より12週間経過後、年間献血量1,200ml以内で年間献血回数3回以内

女性：前回の献血より16週間経過後、年間献血量800ml以内で年間献血回数2回以内

※献血会場では骨髓バンクの登録も可能です。

問い合わせ先

健康課 健康推進担当(保健センター内)

☎ 9533-2211 内線362



## 5月の休日在宅医



本市の夜間・休日の救急医療は、筑紫医師会、筑紫歯科医師会および関係機関が連携して実施しています。

休日  
在宅医



3日 日祝			
内 科	つじファミリークリニック	大野城市	☎ 586-7534
	福岡徳洲会病院	春日市	☎ 573-6622
外 科	喜多村クリニック	大野城市	☎ 581-6640
	福岡徳洲会病院	春日市	☎ 573-6622
小児科	福岡徳洲会病院	春日市	☎ 573-6622

4日 月祝			
内 科	杉村内科クリニック	筑紫野市	☎ 925-8111
	丸山病院	太宰府市	☎ 922-9001
外 科	寺本整形外科	筑紫野市	☎ 919-5880
	福岡徳洲会病院	春日市	☎ 573-6622
小児科	福岡大学筑紫病院	筑紫野市	☎ 0570-02-7777
	福岡徳洲会病院	春日市	☎ 573-6622

5日 火祝			
内 科	博多心臓血管病院附属総合クリニック	大野城市	☎ 586-5432
	街のひかり病院ハピタル	大野城市	☎ 501-1111
外 科	しんかいクリニック	春日市	☎ 584-0011
	福岡徳洲会病院	春日市	☎ 573-6622
小児科	福岡徳洲会病院	春日市	☎ 573-6622

6日 水休			
内 科	乙成内科医院	筑紫野市	☎ 928-8818
	樋口病院	春日市	☎ 572-0343
外 科	よこみぞ医院	筑紫野市	☎ 921-5001
	福岡徳洲会病院	春日市	☎ 573-6622
小児科	福岡大学筑紫病院	筑紫野市	☎ 0570-02-7777

10日 日			
内 科	いなだ医院	太宰府市	☎ 920-2040
	済生会二日市病院	筑紫野市	☎ 923-1551
外 科	あきよし外科胃腸科医院	太宰府市	☎ 922-3060
	済生会二日市病院	筑紫野市	☎ 923-1551
小児科	福岡徳洲会病院	春日市	☎ 573-6622

17日 日			
内 科	おおりん病院	大野城市	☎ 581-1445
	自衛隊福岡病院	春日市	☎ 581-0431
外 科	さもと脳神経外科クリニック	大野城市	☎ 595-2626
	自衛隊福岡病院	春日市	☎ 581-0431
小児科	福岡徳洲会病院	春日市	☎ 573-6622

24日 日			
内 科	クリニック仁	筑紫野市	☎ 555-7716
	福岡大学筑紫病院	筑紫野市	☎ 0570-02-7777
外 科	島本脳神経外科	太宰府市	☎ 555-9940
	福岡大学筑紫病院	筑紫野市	☎ 0570-02-7777
小児科	福岡徳洲会病院	春日市	☎ 573-6622

31日 日			
内 科	荒牧内科	春日市	☎ 501-1158
	ちくし那珂川病院	仲2-8-1	☎ 555-8835
外 科	こばやし整形外科	春日市	☎ 589-1077
	諸岡整形外科病院	片縄3-81	☎ 952-8888
小児科	福岡徳洲会病院	春日市	☎ 573-6622

診療所 口腔保健センターちくし休日急患歯科診療所  
☎ 571-0118  
春日市春日原北町1-3-6(筑紫歯科医師会館1階)

● 診療時間  
日曜・祝日・ゴールデンウィーク・お盆:午前9時から午後1時まで  
年末年始(12月30日~1月3日):午前9時から午後4時まで  
※状況により、受付終了時間が早くなる場合があります。

※医療機関を受診すべきか迷った場合は、「在宅患者救急時電話相談事業」を利用ください。(☎ #を押して7119または471-0099)  
※小児救急医療電話相談(☎ #を押して8000)  
※広報紙掲載後に当番医が変更になることもあります。受診前にもう一度、医療機関に電話でお確かめください。  
※小児科は、診療時間内でも状況により救急診療部からの支援体制を図る場合があります。  
※医療機関によっては駐車スペースに限りがありますので、ご理解ください。



## 5月 古紙類の回収

古紙類の回収を行いますので、地域の資源回収に出せなかった古紙、古着類を持ち込みください。各家庭でできる限りごみを分別し、ごみの減量化に努めましょう。

地域で資源回収が行われている場合は、できる限り地域に出してください。

**回収するもの** (市内の家庭から出るものに限ります)  
新聞紙、雑誌、古本、段ボール、雑がみ、紙パック、古布(古着類)、ビール瓶、一升瓶  
※市役所第2別館前では、「アルミ缶」も回収しています。缶の中を洗って、乾かして出してください。

**持ち込み方法** 古紙はひもで十字に縛り、ガムテープは使用しないでください。  
※近所の人へ声を掛け、一緒にお持ち込みください。

**問い合わせ先** 環境課ごみ減量推進担当  
☎ 953-2211(内線183・186)

### 10日(日) 午前9時から午前11時30分まで

**場 所** 市役所第2別館前  
(旧消防署跡)(注1)

**実施団体** なかがわの環境を考える会  
☎ 953-0740(担当:比嘉)

**備 考** 雨天決行

### 24日(日) 午前9時から午前11時30分まで

**場 所** 市役所第2別館前  
(旧消防署跡)

**実施団体** らぶは〜つ ☎ 953-0941(担当:木原)  
(土日祝日を除く平日午前9時から午後5時まで)

**備 考** 雨天決行

※回収時間・場所を確認の上、持ち込みください。  
(注1) 令和8年4月実施分から場所が変更になっています。

**!** **お願い** 古紙回収日以外には、持ち込まないでください。  
団体などの都合により実施しない場合があります。詳しくは、市ホームページをご覧ください。各実施団体の担当者へ確認ください。



## データで見る 那珂川市

### 市の動き

人口総数(前月比)	世帯総数(前月比)
49,170 (-26)	22,190 (+74)
出生	死亡
26	49
転入	転出
370	373

令和8年3月31日現在

### 救急

火 災	0	一般負傷	37
自然災害	0	加 害	0
水 難	0	自損行為	5
交通事故	13	急 病	117
労働災害	4	転院搬送	27
運動競技	1	その他	0
3月の出動総数	204	今年中の累計	580
1日あたり	83件	休日・夜間	2.6件

### 火災

建 物 火 災	0
車 両 火 災	0
その他の火災	0
3月の発生総数	0
今年中の累計	3

火事や災害情報の問い合わせ番号は ☎ 092-791-1639 です。



## 食生活改善推進会のおすすめレシピ そらまめのシュウマイ



福岡県の減塩プロジェクト  
「TRY/スマソる?」  
情報はこちら

<https://www.kenko.pref.fukuoka.lg.jp/try-smasol/>

### 材料(4人分)

- 豚ひき肉(赤身)..... 240g
- 酒..... 小さじ2
- しょうゆ..... 小さじ2
- ごま油..... 小さじ2
- こしょう..... 少々
- 生しいたけ..... 4個
- 白ネギ..... 80g
- 片栗粉..... 大さじ1
- シュウマイの皮..... 20枚
- キャベツ..... 4枚
- そら豆..... 20個
- ミニトマト..... 8個

### 作り方(ひとり5個)

- 1 ボウルにひき肉、Aの材料を入れてよく練り混ぜる。
- 2 シュウマイの皮は5mm幅の細切りにしておく。そら豆はさやから出して軽くゆで、薄皮をむいておく。
- 3 別のボウルに生しいたけと白ネギのみじん切りと片栗粉を混ぜ合わせる。
- 4 3を1に入れ、さらに混ぜ合わせ、20等分にして団子状に丸め、細切りにしたシュウマイの皮をまんべんなく付け、そら豆をのせる。
- 5 蒸し器に水を入れ沸騰したらキャベツを2cm幅に食べやすく切ったものを敷き、その上にシュウマイとミニトマトを入れて中火で15分ほど蒸す。
- 6 シュウマイの中まで火が通ったら器にバランスよく盛り付ける。



### 1人分の栄養価

エネルギー(kcal)	炭水化物(g)	たんぱく質(g)	脂質(g)	塩(g)
352	22.6	13	35.2	0.5

### 減塩ポイント

※餃子やシュウマイは下味がしっかりついているのでたれをつけなくてもおいしく食べられます。酢と一味とうがらしのみで食べてみましょう。

## こころの悩み無料相談

**と き** 6月3日(水)  
14:30~15:30  
※1人30分程度

**と ころ** 保健センター

**内 容** 心の悩み、不安、不眠、ひきこもり、アルコール・薬物問題などで悩んでいる人や家族からの相談に専門の医師が応じます。プライバシーは厳守します。ひとりで悩まず、まずは電話ください。(相談料無料)

**定 員** 2人(先着順)

**申し込み** 5月27日(水)まで



## 高齢者帯状疱疹予防接種のお知らせ

**定期接種および市独自による接種** ※事前申請が必要です。

- 対象者**
- 1 令和9年4月1日時点で65歳以上の人
  - 2 接種日時時点で60歳以上65歳未満の人で予防接種診断基準(ヒト免疫不全ウイルスにより免疫の機能に日常生活がほとんど不可能な程度の障害を有する)を満たすと医師が判断する人

### 接種費用など

予防接種	接種回数	接種費用(自己負担額)
乾燥弱毒生水痘ワクチン【生ワクチン】	1人1回	4,900円
乾燥組換え帯状疱疹ワクチン【不活化ワクチン】	1人2回	10,000円/回

※市民税非課税世帯、生活保護世帯の人は免除。  
※2回目以降の接種は自費接種となります。

**接種方法** 保健センターで事前申請を行った後、実施医療機関にて接種してください。詳しい内容や実施医療機関は市ホームページをご覧ください。



### 任意接種

**対象者** 接種日時時点で那珂川市に住民登録がある満50歳以上の人(左記定期接種・市独自による接種の対象者を除く)  
※同様の接種費用助成を他自治体から受けたことがない場合に限りです。

### 助成額など

予防接種	申請期限	助成回数	接種費用助成額(上限)
乾燥弱毒生水痘ワクチン【生ワクチン】	接種日から1年以内	1人1回	4,000円
乾燥組換え帯状疱疹ワクチン【不活化ワクチン】		1人2回	10,000円/回

### 申請方法

自己負担で接種した後に、保健センターに申請してください。(接種した医療機関が発行した領収書および明細書の写しが必要です)詳しい内容や申請方法は、市ホームページをご覧ください。



問い合わせ先 こども応援課 母子保健担当  
☎ 953-2211(内線367・368)

所…場所 対…対象者 申…申し込み 持…持ってくるもの

### 2歳児健康診査

**と き** 5月28日(木)

**内 容** 歯科健診・歯のお話・育児相談などを実施します。対象者へは事前に通知します。

**所** 保健センター  
**対** 令和6年4月生まれ  
**持** 母子健康手帳、アンケート  
(案内文書に同封)

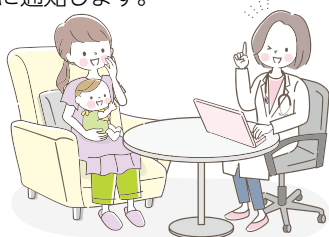

### 3歳児健康診査

**と き** 5月21日(木)

**内 容** 歯科健診・小児科診察・育児相談などを実施します。対象者へは事前に通知します。

**所** 保健センター  
**対** 令和5年4月生まれ  
**持** 母子健康手帳、対象児の尿(5~10cc程度)、アンケート  
(案内文書に同封)



市民の皆さんの  
健康づくりに関する  
情報をお知らせします。



# 健康

## 令和8年度 後期高齢者健康診査

福岡県後期高齢者医療広域連合では、被保険者を対象に、生活習慣病の発症や重症化の予防などを目的として健康診査を実施しています。対象者へは4月下旬に受診票を送付します。

### 受診対象者

後期高齢者医療被保険者(長期入院者、施設入所者を除く)  
※高血圧や糖尿病など生活習慣病の治療を受けている人も対象です。

### 受診期間

令和9年3月31日まで

### 受診票の送付時期

令和8年4月末時点で被保険者の人  
…4月下旬  
令和8年5月以降に被保険者となる人  
…75歳になる誕生月の10日ごろ  
(誕生日前の受診はできません)

### 〈受診票見本〉



水色の封筒です

### 受診時に必要なもの

- 受診票
- マイナ保険証または資格確認書
- 自己負担金500円

### 受診の方法

かかりつけ医、または前回健康診査を受診された医療機関などに、後期高齢者健康診査が受診できるか確認し、予約の上、受診してください。また、市ホームページに実施医療機関一覧表を掲載していますので、あわせて確認ください。なお、保健センターで実施する集団健診を希望の場合は、広報6月号をご覧ください。

### 受診票に関する問い合わせ先

福岡県後期高齢者医療広域連合 お問い合わせセンター  
☎ 651-3111

### 健(検)診に関する問い合わせ先

保健センター ☎ 953-2211

## 令和8年度 後期高齢者歯科健診

福岡県後期高齢者医療広域連合では、下記の被保険者を対象に、後期高齢者の口腔機能低下や肺炎などの疾病を予防するため、歯科健診を実施します。対象者には、5月下旬に受診券を送付します。

### 受診対象者

昭和21年4月1日～昭和26年3月31日生まれ(本年度76歳～80歳になる人)  
※長期入院および一部の施設入所者は除く。

### 受診期間

6月～12月

### 受診票の送付時期

5月下旬

### 〈受診票見本〉



白色の封筒です

### 受診時に必要なもの

- 受診券
- マイナ保険証または資格確認書
- 自己負担金300円

### 受診の方法

福岡県後期高齢者医療広域連合が指定している歯科医院で受診できます。  
※お住まいの地域の歯科医院の一覧を受診券と一緒に送付いたします。

### 後期高齢者歯科健診に関する問い合わせ先

福岡県後期高齢者医療広域連合  
お問い合わせセンター ☎ 651-3111



## こどもの健診・相談

### のびのび育児相談

と き	6月3日(水)
受付時間	【計測・相談】 ①9:30～ ②10:00～ ③10:30～ ④11:00～ 【計測のみ】 9:30～11:00
内 容	育児について、心配なことなどを相談ください。保健師、助産師、栄養士が対応します。 (相談料無料)
対 象	就学前の子どもと保護者
所	保健センター
申 込	母乳相談・栄養相談を希望の人は子ども応援課へ電話で予約ください。※計測のみの方は予約不要です。
持 参	母子健康手帳、フェイスタオル(計測時に使用)

### 乳幼児健康診査(個別健康診査)

#### 今月の対象者

- 4カ月健診 …………… 令和7年12月生まれ
- 10カ月健診 …………… 令和7年6月生まれ
- 1歳6カ月健診 …………… 令和6年10月生まれ

対象者へ事前に通知している案内に沿って受診してください。



プログラム  
対象者の  
アイコン



ふれあいこども館は、0歳～18歳まで利用できます。

### すくすく広場

- 10:00～10:30 つぼみ(10組) 他(20組)程度
- 5月1日(金) つぼみグループ(3カ月まで)
  - 12日(火) かめグループ(4カ月～1歳)
  - 8日(金) ひよこグループ(1～2歳)
  - 15日(金) うさぎグループ(2歳以上)

ふれあい遊びやわらべ歌はもちろん、その季節ならではのプログラムを準備して待っています。

**対** つぼみ(3カ月まで)、かめ(4カ月～1歳)、ひよこ(1歳～2歳)、うさぎ(2歳以上)※市内在住  
**予** 5月1日(金)～ つぼみは予約不要



### おすすめ プログラム

### ハイハイレース

5月1日(金) 11:00～(受付10:50まで)

みんなで楽しくハイハイレースに参加しませんか?この時期ならではのかわいらしい姿を思い出に残しましょう。



**対** ハイハイができるようになった赤ちゃん  
**定** 先着30人

5月の休館日 7日(木)、11日(月)、18日(月)、25日(月)

午後のみ遊べる日(13:00～)

乳幼児

8日(金)、12日(火)、14日(木)、15日(金)、17日(日)、31日(日)  
※9日(土)は11:30まで遊べます。

小学生～18歳

1日(金)、8日(金)、12日(火)、14日(木)、15日(金)、17日(日)、19日(火)、20日(水)、21日(木)、27日(水)、31日(日)



## 子育て学級かわせみナー

後野1-5-1 ☎ 952-2092

### 申込・問い合わせ先

社会教育課 社会教育担当  
(☎ 952-2092/中央公民館内)9:00～17:00  
(土日祝日は除く/最終受付日は15:00まで)

「普通の思春期」～普通の子だからこそその悩みを知ろう～

**とき** 5月28日(木) 10:00～12:00  
(講座は90分間)

**対象者** 市内在住の中学生以下の子の保護者、家庭教育学級に関心のある人など

**講師** 菅原 亜紀さん(豊岡短大通信教育学部 講師)

**内容** 「反抗期がないいい子」といわれる「普通の子」にも悩みはある?!  
大人の気づきを学びましょう。

**登録期限** 5月27日(水)  
※「5月28日の講座希望」とLINEしてください。

申込用二次元  
バーコード



## 恵子児童館 恵子4-1-2 ☎ 953-0159

▶開館時間 10:00～18:00(土日祝日は12:00～13:00は閉館)

▶休館日 5月20日(水)～22日(金)・24日(日)・25日(月)

### 第31回 恵子児童館こどもまつり

5月23日(土) 10:00(開会式)～14:00

「人権を大切にすること子どもたちを育てる」という目的でまつりを行います。

※開会式に参加したい人は9:55までにお越しください。10:00過ぎに来られると、開会式がおわるまで、屋外でお待ちいただくこととなります。熱中症対策として、飲み物の持参をお願いします。詳しい内容は児童館のチラシ、ポスター、ホームページから確認ください。

### 費…参加費

※入館の際に緊急連絡先の記入が必要です。記入のない人の入館はお断りする場合がございます。協力をお願いします。

### もやいの会(こもりがちなお子さんを持つ親の交流の場)

5月17日(日) 15:00～17:00

こもりがちなお子さんを持つ親同士の交流の場です。お茶を飲みながら、おしゃべりしませんか?気軽に参加ください。

費 100円(お茶代)

### 中学生の居場所(中学生～18歳未満の児童)

月～金曜日 10:00～18:00

勉強、おしゃべりなど。のんびり過ごしませんか?一人でも、お友だちとでも利用できます。

スペシャルデー 11日(月)、18日(月) ※19:00まで利用可能。



コーチングでは「質問」「傾聴」「承認」を繰り返していきます。大切なのは「子ども自身が「答え」を持っていると信じ、また、その「答え」を引き出すことに徹すること」です。大人が知っている（あるいは望む）「答え」を伝えるのは「ティーチング」です。違いを意識しておきましょう。



「子どもの権利」

地域共創プロジェクト

令和8年度の主な取り組み

令和8年度当初予算

ニュースポーツ

Pick News

なかがわTopics

くらしの情報BOOK

健康Information

子育てInformation

新・学校探訪

ポケットパーク

## ふれあい子ども館

仲2-5-2 ☎ 953-8106



市ホームページ



ふれあい子ども館 Instagram



LINE予約

プログラムの予定や様子を掲載しています。

各プログラムのLINEでの申し込みは **毎月1日** 受付開始。

電話予約は**毎月1日 10:00**からです。(休館日の場合は翌日)

対…対象者  
予…予約  
定…定員



### 赤ちゃんパパママの集い

5月17日(日)  
10:00~11:30

助産師から生後間もない乳児の成長や育児をする上で大切なことを教えてもらいます。子どものために一緒に学んでみませんか。

対 市内在住の1歳未満の乳児とその保護者  
予 あり 定 15組



### すくすくブックタイム

5月14日(木) 10:00~11:00  
17日(日) 10:00~11:00

すべての赤ちゃんに絵本を開く楽しい体験と絵本・バッグをプレゼントします。

1歳の誕生日まで参加できます。  
対 市内在住の1歳の誕生日までの乳児とその保護者



### ことばの相談

5月27日(水) ①10:00~10:40  
②10:45~11:25

ことばについての心配事をことばの専門家に相談しませんか? お子さんの成長を引き出す方法を一緒に考えましょう。

対 市内在住の3歳~就学前 予 1日(金)~15日(金) 定 2組  
6月相談日 24日(水)



### こどもの発達相談

5月27日(水)

①9:15~9:55 ②10:00~10:40 ③10:45~11:25

お子さんの成長について心配事はありませんか? にじいろキッズのスタッフが具体的にアドバイスし、必要に応じて関連機関をご紹介します。

対 市内在住の年中児まで 予 1日(金)~15日(金) 定 3組  
6月相談日 24日(水)



## 那珂川市図書館

仲2-5-1 ☎ 954-3737

開館時間 10:00~18:00(金・土は20:00まで)  
休館日 毎週月曜日(祝日の場合は翌日)、  
毎月最終水曜日(祝日の場合は前日)、  
年末年始、特別図書整理期間

対…対象者



### ごろりんらっこ おはなし会

5月21日(木)  
11:00~(約20分)

対 0歳から2歳向け



### てくてくぺんぎん おはなし会

5月2日(土)、9日(土)、16日(土)  
各14:00~(約30分)

対 3歳から小学校低学年向け



### ふむふむしろくま おはなし会

5月23日(土)  
14:00~(約30分)

対 小学校高学年向け



## 幼稚園・保育園・認定子ども園



所…場所 対…対象者 持…持ってくるもの  
申…申し込み 問…問い合わせ先

### 岩戸幼稚園



#### 市立幼稚園 おひさま広場



5月27日(水)  
10:00~10:45

園庭で遊ぼう!

対 2歳以上の幼児とその保護者

申 要

※25日(月)までに岩戸幼稚園に電話で申し込み(土日祝日は除く)

持 タオル・水筒・帽子

問 岩戸幼稚園 ☎ 952-2006

### 保育園

#### 公開保育

5月12日(火)・20日(水)  
9:30~11:00

所 中央保育所、青葉保育園、那珂の森保育園、青葉桐の花保育園、なかがわ保育園、那珂川道善コスモス保育園、パティスポーツ幼稚園博多南校、那珂川第一幼稚園、福岡ピノキオ子ども園、南畑ピノキオ森の子ども園、第二なかがわ保育園(※)、那珂川片縄コスモス保育園(※)  
※0~2歳児のみ対象。

申 不要 持 帽子、水筒

### なかがわ保育園

#### 子育て広場カンガルー (子育て支援室)

毎週月・水・金曜日  
10:00~15:00

申 開催日前日までに電話で申し込み

持 帽子、水筒

問 なかがわ保育園 ☎ 952-2461

### 南畑ピノキオ森の子ども園

#### はらっぱ-南畑- (子育て支援室)

毎週月・水・金曜日 9:00~16:00  
(午前の部 9:30~11:30)  
(午後の部 13:30~15:30)

申 事前に電話で申し込み

持 帽子、水筒

問 南畑ピノキオ森の子ども園

☎ 951-0788

【第4回はらっぱマルシェ】

5月30日(土) 10:30~13:00

申 予約不要

どなたでもお待ちしております。

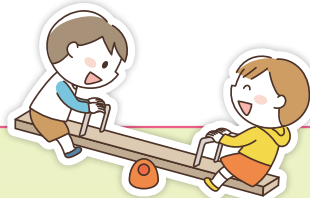

## 教育 目標

生き生き遊び、  
豊かに学ぶ、  
心身共に健やかで  
たくましい幼児の育成

# 那珂川市立 岩戸幼稚園

🏠 特色ある教育活動 🏡 地域との活動

## 🏠 西隈サロンの方との交流

生活発表会で行った劇や踊りを見に来ていただきました。にこやかな表情で見てくださって、たくさんの拍手をいただきました。とても温かい雰囲気にもまれたひと時でした。

一緒にじゃんけん遊び  
をする様子



劇を見てもらう様子



## 園長先生からひと言



岩戸幼稚園園長 すみ まさゆき 隅 正幸

子どもたちの「やってみたい」という気持ちは毎日の小さな発見から育っていきます。園では遊びや友達とのかかわり、体験を大切にしながら、子どもたち一人一人の笑顔と成長を見守っています。地域の皆様とともに、子どもたちの未来を育んでいきたいと思ひます。

## 🏠 芋苗植え・芋ほり

地域の方の畑での、芋苗植えや芋ほりは子どもたちにとって感動がいっぱいの貴重な体験です。教えてもらいながら植えた苗から、こんなに大きな芋が収穫できます。この自然とつながる体験は、子どもたちの成長に欠かせません。



芋苗植え



芋ほり

## 岩戸幼稚園のいいところ

三輪車が  
いっぱいこげる  
広いお庭!

みんなが  
笑顔!

みんな  
なかよし!

楽しいことが  
いっぱいある!

ブランコ!  
すべり台!  
鉄棒!  
いろんな遊具がある!



たくさん  
遊べる!

かわいい  
岩戸幼稚園のみんな

6月号の新・学校探訪は、岩戸小学校です。お楽しみに!

# 新学校探訪

特色ある学校活動の紹介

## 笑顔の花咲く 那珂川市の学校

### 虫捕り

幼稚園の近くには季節の移り変わりを感じられる自然がいっぱいです。散歩に行くと虫を捕まえたり、花を摘んだりします。自分の目で見て、手で触れ、好奇心が芽生えていきます。



彼岸花の季節の散歩



捕まえた虫を見る様子



しっぽりをする様子

### 鬼ごっこ

広い園庭ではいろいろな遊びが繰り広げられます。しっぽりや氷鬼は子どもたちが大好きな遊びです。体を思いきり動かしたり、友だちと一緒に楽しいこと、困ったことなどを、遊びの中で実際に経験したりし、人との関わり方を学んでいきます。

### 収穫体験

地域の方のお世話になり、スイートコーンの収穫やみかん狩りなどを体験します。いつも食べているものが、自分たちの背よりも高い、こんな木や茎になっていたことを知ります。本物に触れ、心に残る経験が、生きた知識につながっていきます。



みかん狩り



スイートコーンの収穫



どろんこ遊びをする様子

### どろんこ遊び

畑に水を入れ、さらさらの土がどろどろに変わっていくと、子どもたちのどろんこ遊びが始まります。あっという間に全身泥だらけの子もいれば、手や足だけで楽しむ子もいます。心を開放して、自分の肌で感じた感触は、忘れられないとおきの経験になります。

問い合わせ先 那珂川市教育委員会 学校教育課 ☎ 953-2211(内線265)

# 広報文芸

書

川柳

手を取りて駆ける二人に風を薫る

内村 豊彦

俳句

撫で牛に長き行列楠若葉

柚子

短歌

浄光寺短歌会

オリンピック坂本選手の銀メダル 四年の歳月涙に濡れる

雨戸くり静寂の中ウグイスの 清らかな声は里に波うつ

春寒の朝の片付け終えた後 湯舟につかり深呼吸ひとつ

暖かな陽射しを浴びて転た寝す 心安らぐひとときとなる

山茶花の枝を揺らして鳴くメジロ 春はすぐだと告げているかに

寒空に「エンジェルステップ」いつの日か 登って行きたい健脚のまま

松藤 暁子

高木 信子

梶原ゆみ子

新貝 文子

前田 るみ

肘井 久代



## 編集後記

特集記事の取材で福岡女子商業高等学校の生徒さんたちと約5カ月間  
わつてきたのですが、皆さん自分たちで考え、話し合い、行動する姿から、  
生徒さんたちの自主性をすごく感じました。私が高校生の時はこんなに自  
主性がなかったから本当にすごいなと思ったのと同時に、現役高校生のパ  
ワーをいっぱいもらえた気がします(笑)一人ひとりが自分の役割を理解し、  
責任を持って取り組んでいる姿がとても印象的でした。

私も福岡女子商業高等学校出身なので、学校に行った時は、懐かしくてたくさん思い  
出がよみがえってきました。私がいた頃の先生たちは、今は他の学校に行っていないけれど  
ですが、変わらない温かい雰囲気と新しい取り組みの両方を感じることができました。  
また、取材を通して人と関わることの大切さや伝えることの面白さも改めて実感し、関  
わらせていただいた時間は、とても貴重な経験となりました。

この記事を通して、少しでも福岡女子商業高等学校の魅力が伝わっていれば嬉しいで  
す★今回の地方創生プロジェクトに限らず、福岡女子商業高等学校の活動に今後も注目  
していきたいです！

こまね

## 人権問題シリーズ

### こどもの目

111

## 一人一人の個性

安徳北小学校 四年 星敬悟

(昨年度の学年です)

僕は男ですが、髪を結んでいます。  
自分ではこの髪型がかっこいいと  
思っていて、とても気に入っていま  
す。しかしこれまでに、「男子なのに  
なんで髪を結んでいるの?」や、「男  
子なのに変だね」と言われたことが  
あります。そのたびに、「男子なのに」  
という言葉がついてきました。でも、  
本当に男だから髪を結ぶのはおかし  
いのでしょうか。

「かっこいい」と言われたときは悲しかっ  
たです。僕は自分の髪型を気に入っ  
ていたし、髪を切るの嫌だったか  
らです。

小学四年生になったばかりのこ  
ろ、ある人に「なんで男子なのに髪  
を結んでいるの?」と聞かれました。  
僕は「おかしいかな」と答えると、そ  
の人は「うん、おかしい」と言いまし  
た。その言葉がとてもショックで、  
家に帰ってお母さんに話しました。  
すると、お母さんは「気にしなくて  
いいよ」と言ってくれました。その  
とき、心がとても軽くなりました。

人の見た目や好きなことを「おか  
しい」と決めつけるのはよくありま  
せん。言葉をかける前に、もし自分  
が同じことを言われたらどう感じる  
かを考えることが大切です。そうす  
れば、もっとやさしい言葉が出てく  
ると思います。

この話は、今まで誰にも話したこ  
とがありませんでした。この作文  
を読んだ人が、「こういう考え方の人  
もいるんだな」と感じてくれたらう  
れしいです。そして、もし同じよう  
なことを言われたら、一人で悩まず  
にだれかに相談してほしいと思いま  
す。また、誰かに何かを言う立場に  
なったときには、その言葉で相手が  
どう感じるかを考えることが大切だ  
と思います。

それ以来、同じようなことを言わ  
れることはなくなりました。でも「お

# HAPPY 5月 BIRTHDAY

## お誕生日おめでとう

地域共創  
プロジェクト

令和8年度  
主な取り組み

令和8年度  
当初予算

ニュースポーツ

Pick News

ながわTopics

情報BOOK

健康Information

子育てInformation

新・学校探訪

ポケットパーク



2歳  
しげまつりゆうのすけ  
重松 琉之介ちゃん

ますます可愛さの増した琉ちゃん♡家族みんな大好きよ♡これからも琉ちゃんの成長を楽しみにしています♡



2歳  
いのうえ るえか  
井上 路恵花ちゃん

私達の大切なえちゃん♡2歳のお誕生日おめでとう♡毎日あなたへの大好きが増してく毎日♡大好きだよ



1歳  
たむら ゆうか  
田村 優佳ちゃん

1歳のお誕生日おめでとう♡好奇心旺盛な優佳ちゃん♡いっぱい遊んで元気に育ってね♪



2歳  
むらかみ ひなな  
村上 希南ちゃん

お誕生日おめでとう♡ここに笑顔が可愛い希南ちゃん♡たくさん食べて、笑って過ごそうね♡大好きだよ～!



1歳  
むらた きよひと  
村田 綺旺ちゃん

大好きなお君お誕生日おめでとう！わんぱくで日々成長してるのを見てとっでも嬉しいよ♡大きくなあれ!



1歳  
ながたに おとほ  
長谷 乙叶ちゃん

おとちゃんお誕生日おめでとう♡いつもニコニコ笑顔で癒しをありがとう♡ねえねと仲良く元気に育ってね!



1歳  
おき あきひろ  
沖 菜紘ちゃん

1歳のお誕生日おめでとう♡菜紘の笑顔でみんなが幸せです♡これからもニコニコすくすく育ってね!



1歳  
さとう みお  
佐藤 美緒ちゃん

1歳のお誕生日おめでとう!! みおちゃんのお笑顔はパパママの宝物だよ♡これからも元気で大きくなってねー!



1歳  
たに あらん  
谷 亜嵐ちゃん

お誕生日おめでとう♡元気に育ってくれてありがとう♡あからの日々の成長がパパとママにとっての幸せです♡



3歳  
もり さき なみ  
森崎 凪海ちゃん

歌、お喋り、お相撲が大好きな凪海ちゃん♡毎日家族を笑顔にしてくれてありがとう♡楽しいこと沢山しようね



2歳  
しろすず あい  
白水 乃愛ちゃん

毎日元気いっぱい過ごしてくれてありがとう!これからも色々な場所に遊びに行くと楽しい思い出つくろうね♡



1歳  
やまさき おとほ  
山崎 音葉ちゃん

1歳おめでとう♡髪くるくるで、よく食べて、姉と一緒にいたずらする音ちゃん♡楽しい毎日ありがとう♡



3歳  
そうかなめ  
蘇 叶芽ちゃん

お誕生日おめでとう!とっても元気なかなめちゃん♡毎日楽しいよ♡にいとねえねと仲良く元気に育ってね♡



3歳  
とりかい ゆうと  
鳥飼 悠翔ちゃん

3歳のお誕生日おめでとう♡色んなことに興味を持ち活発な悠翔くん。大好きな翔太にいとたくさん遊んでね



3歳  
ふじた るな  
藤田 琉那ちゃん

琉那ちゃん3歳の誕生日おめでとう!お喋りで活発な琉那!これからの成長も楽しみです!愛してるよ♡



3歳  
えとう めい  
江藤 夢乃ちゃん

3歳のお誕生日おめでとう♡これからも笑顔いっぱい夢乃ちゃんいてね!元気に大きくなりますよ♡



### 6月のお誕生日おめでとう!

募集中!

6月生まれの人は、下の方法で5月7日(木)必着で人事秘書課ポケットパーク係まで申し込みください。

#### 申し込み

那珂川市に在住している1歳から3歳の誕生日を迎えるこどもを掲載します。掲載希望の人は、①保護者の名前 ②こどもの名前(ふりがなも) ③生年月日 ④電話番号 ⑤掲載するコメント(50字以内)を下のどちらかの方法で申し込みください。応募の中から抽選で20人程度を掲載します。

※50字以上の場合、広報担当でコメントを一部削除・修正し、50字以内にさせていただきます。

#### 郵送・窓口

- 最近撮ったこどもの写真1枚(裏面にこどもの名前を記入)
- 上記①～⑤と住所(写真返送のため)を記入したもの

または

#### メール

メールアドレスはこちらから

- 件名(タイトル)に「お誕生日おめでとう」と記入
  - メール本文に上記①～⑤を記入
  - 最近撮ったこどもの写真1枚(700KB～2MB)を添付
- ※応募後、受信確認メールを送ります。ご確認ください。





# ちよつとどキドキ

# たのしみいっぱい

第15回 なかがわ保育園 入園式

23ページ  
「なかがわTopics」に記事掲載。