

岩戸小学校 第123回運動会

2025年
12月号
第731号

広報

たなかかわ

CONTENTS

- | | | | |
|-----------|-----------------------------------|-----------|----------------|
| P 2～P 5 | 窓口のデジタル化はじめます!! | P 14～P 23 | Pick News |
| P 6～P 7 | 九州・山口 未来の森
～みんなで学ぼうSDGsプロジェクト～ | P 24～P 28 | ななかかわTopics |
| P 8～P 9 | ななかかわのモノ語り | P 29～P 35 | くらしの情報BOX |
| P 10～P 11 | 市の消費生活相談窓口へ相談を! | P 36～P 37 | 健康information |
| P 12～P 13 | 令和8年度 会計年度任用職員を
募集します | P 38～P 39 | 子育てinformation |
| | | P 40～P 41 | 新・学校探訪(那珂川中学校) |
| | | P 42～P 43 | ポケットページ |

証明書の取得方法

担当者オススメ!

窓口で証明書を取るより、
コンビニ交付の方が
50円安い!



■ コンビニ交付方式

- マイナンバーカードを利用して、住民票の写しなどを提携している全国のコンビニエンスストアのマルチコピー機から取得することができます。



コンビニ交付で 取得できる証明書	コンビニ 交付の金額	窓口 交付の金額
住民票の写し	250円	300円
住民票記載事項証明書	250円	300円
印鑑登録証明書	250円	300円
戸籍全部(個人)事項証明書	400円	450円
戸籍の附票の写し	250円	300円
課税(非課税)・所得証明書	250円	300円

■ 公式LINE事前入力方式

- 来庁前に公式LINEを使ってQRコードを生成し、来庁後に生成されたQRコードを読み取り申請書を印刷します。その申請書を市民課窓口で受付し、証明書を取得することができます。



STEP 1 那珂川市公式LINEを友だち登録

STEP 2 自宅などで事前にQRコードを生成

那珂川市公式LINE ▶

メニュー
を選択



必要情報
を入力



持参物、
手続きを
確認



QR
コードを
生成



担当者オススメ!

質問に答えるだけで、申請手続きが事前にでき、必要な書類も確認できる!
簡単・スピーディ!

STEP 3 市役所に来庁し、申請書を印刷。市民課窓口で受付。



申請書作成支援システム
でLINEメニュー選択



QRコードを準備



QRコードを読み取り



申請書を印刷

■ マイナンバーカード情報自動転記方式

- 来庁時に、マイナンバーカード読取機でマイナンバーカードから情報を読み取り、申請書に印刷します。その申請書を市民課窓口で受付し、証明書を取得することができます。



マイナンバーカード
を読み取り



窓口のデジタル化 はじめます!!



市役所では、市民の皆さんがより便利に・簡単に手続きができることを
目指し、各種証明書を取得するときに利用できる

「書かない窓口」と「キャッシュレス決済」を始めます。

令和8年
1月5日(月)
スタート!

書かない窓口

令和8年1月からは、手続きの記入負担を減らすため、コンビニエンスストアで証明書を取得する
方法以外に新たに2つの証明書取得方法をご利用いただけるようになります。

これまでのように多くの書類に記入する必要がなく、より簡単に手続きが進められます。

書かない窓口イメージ図

■ 公式LINE事前入力方式

自宅などで携帯を使って
事前に申請書の準備がしたい

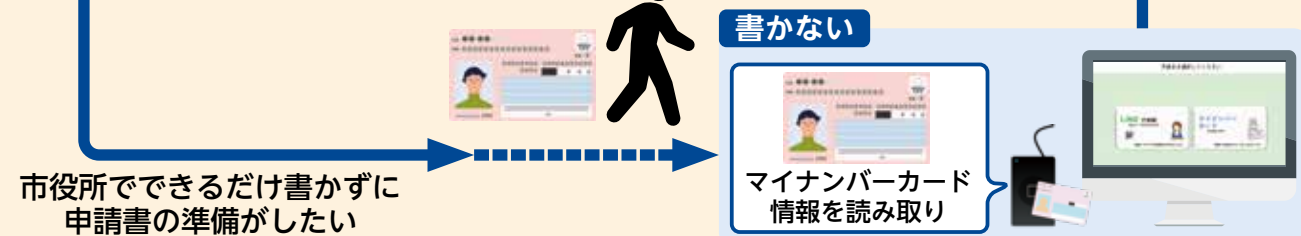
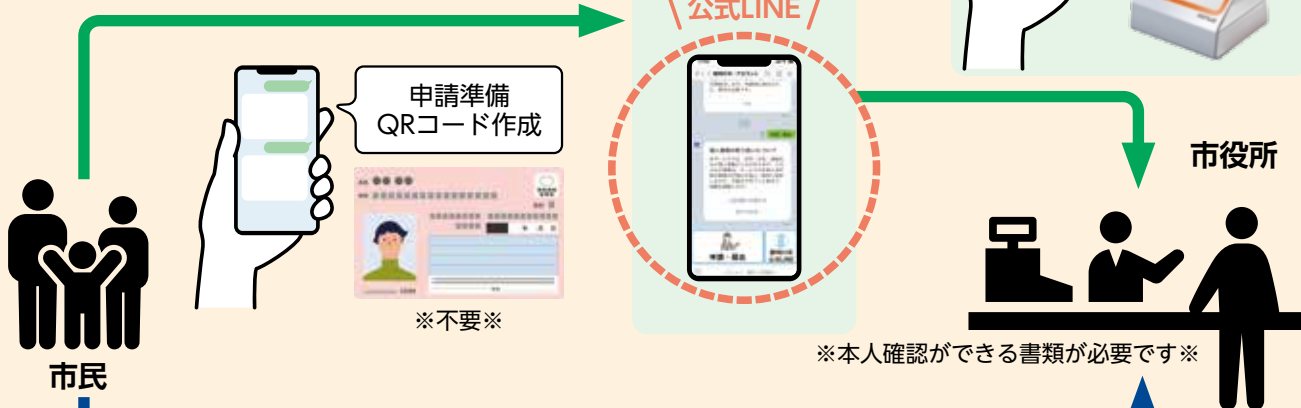

■ マイナンバーカード情報自動転記方式

手続き・証明書(一例)

- 住民票
- 住民票記載事項証明書
- 戸籍謄本
- 印鑑登録証明書
- 印鑑登録廃止届
- 課税(非課税)・所得証明書 など

※窓口で行う全ての手続きが「書かない窓口」の対象となるわけではありません。

令和8年
1月5日(月)
スタート!



決済

キャッシュレス決済を利用する際の 注意事項

- 一括払いのみで、分割払いはできません。
- キャッシュレス決済と現金の併用はできません。
- 窓口での電子マネーのチャージはできません。
- 領収書の発行はできません。領収書が必要な場合は現金でお支払いください。
- システム障害時には、現金のみのお取り扱いになる場合があります。
- 返金対応はできません。



STEP 2

利用者自身で
支払い方法を選択
します



STEP 3

利用者自身で
お会計をします



Wi-Fi

公共施設の
フリーWi-Fiを
リニューアル。



接続方法がより
簡単に、より快適にご利用いた
できます！

リニューアル施設一覧

- 市役所本庁舎
- 市役所別館
- 市役所第2別館
- 勤労青少年ホーム
- 保健センター
- 都市整備部庁舎
- 中央公民館
- 市民体育館
- ふれあいこども館
- 五ヶ山クロスベース
- 五ヶ山ベースキャンプ

Wi-Fiの利用方法

- ① 各施設の窓口などに設置しているQRコードをカメラアプリで読み込む。
- ② 利用規約に同意する。
- ③ 接続完了。

※ミリカローデン那珂川、博多南駅前ビルも引き続きご利用いただけます。





キャッシュレス決済

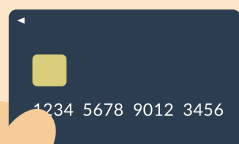

キャッシュレス決済で
支払いが **スムーズ** に!
ぜひ、ご利用ください!

市役所で証明書を取りたいときに

キャッシュレス ご利用いただけます!

利用可能な決済一覧

クレジットカード



電子マネー



QRコード決済



利用可能な窓口・ 証明書

市民課窓口

例) 住民票

戸籍謄(抄)本

印鑑証明

課税(非課税)・所得証明

評価証明

公課証明

納税証明 など

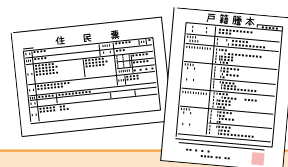

セミセルフレジ

市民課窓口で「セミ
セルフレジ」を導入し
ます!

支払いの流れ ▶



STEP 1

職員が利用者に
会計内容を確認
します



- Wi-Fiに関する問い合わせ 総務課 DX推進担当 ☎ 953-2211(内線224)
- 書かない窓口、キャッシュレス決済に関する問い合わせ 市民課 市民戸籍担当 ☎ 953-2211(内線112~114)

九州・山口 未来の森

～みんなで学ぼうSDGsプロジェクト～



子どもたちが植樹活動などを通してSDGsについて学ぶプロジェクトを令和3年から読売新聞西部本社が実施しています。今年度は、植樹地の那珂川市と読売新聞西部本社、FBS福岡放送が協定を結び、南畑小学校の児童を対象に、日本製紙工場見学、読売KODOMO新聞寄贈、SDGs出前講座、植樹式などが約3カ月にわたり「SDGsプロジェクト」を実施。その活動に密着しました。



SDGs普及啓発に関する協定締結

今年度、(株)読売新聞西部本社、(株)福岡放送とSDGsの普及啓発などに協力して取り組んでいくことを目的とした協定を締結しました。

新聞紙や再生紙の原料になる古紙(新聞やチラシなど)が運ばれている様子を見学しました。

古紙は、溶かしたり、洗浄したりして、紙の原料の古紙パルプになります。



製紙された新聞紙を見学しました。使用済みの新聞を古紙として回収し、再度新聞紙を作るリサイクルの仕組みを学びました。新聞紙は、木材パルプ30%、古紙パルプ70%の割合で製紙されます。

Q なんで八代市に工場を作ったんですか？
A 製紙には水をたくさん使うから、水が豊かな球磨川の近くに作ったんだよ。

「工場見学」をテーマにオリジナル新聞作成。保護者も手伝いながら楽しく新聞を作りました。

工場見学で、紙ができるまでの様子を知ることができて良かったです。これから紙を大切に使おうと思いました！



日本製紙㈱八代工場見学

南畑小学校の児童と保護者23人が、熊本県八代市にある日本製紙㈱八代工場でSDGs新聞教室と工場見学に参加しました。



九州各地や海外からもトラックや船で運ばれてきた木材チップの山を目の当たりにした子どもたちは、想像以上のチップの量にとっても驚いていました。木材チップを砕いたり、溶かしたりして、紙の原料の木材パルプになります。



SDGs出前授業

南畑小学校5・6年生を対象に、読売新聞西部本社「新聞のちから」委員会の高橋 淳夫講師とFBS福岡放送のキャラクターのバカチンガーさんから『SDGsってなんだろう?』をテーマに授業をしていただきました。

7月の工場見学を踏まえ、10月の植樹式に繋がる内容の授業で、最後はグループごとに「イチオシ」SDGs活動の発表を行いました。児童たちができるSDGs活動を考え、見つけることができた実りある授業でした。



これから、ご飯をちゃんと食べたり、ごみを拾ったりして、自分にできることをやっていきたいです!



読売KODOMO新聞寄贈

読売新聞西部本社と読売新聞販売店から、市内小学校4~6年生全員に「読売KODOMO新聞」が寄贈され、代表して南畑小学校4年生児童の代表2人が受け取りました。



ふたん新聞は読まないけれど、KODOMO新聞はカラフルでイラストもあって読みやすかったです!

ところどころにクイズがあるから、解いてみたいと思いました!



植樹式

日本製紙株式会社の社有林(那珂川市南面里)約1,500平方メートルに、南畑小学校5・6年生32人が250本の福岡県産「少花粉ヒノキ」の苗木を植樹しました。

南面里の林道から山道に入り、約20分登った場所で植樹を行い、登山の疲れも見せず、一人で10本近くの植樹をした児童も。自らの手でSDGsに貢献する実感を得られた貴重な体験でした。



児童決意表明

「この木のようにグングン育って、みんなが笑顔で暮らせる社会をつくれます」

「この木が大きくなるころには、ともだちや家族など周りの人を大切にできる人になります」

読売新聞西部本社 増田 雅己社長

自分の手で行うSDGsの一步となるので、ぜひ心を込めて植樹してください。

那珂川市 武末 茂喜市長

将来の那珂川市を担う皆さん、大人になってもこのことを忘れないように「ありがとう」の気持ちで植樹してください。

FBS福岡放送 酒巻 和也社長

植樹した木は、皆さんと一緒に成長していきます。



SUSTAINABLE
DEVELOPMENT
GOALS

編集
後記

小さな手で植えた木が、未来の空を支えてゆく。

教室を飛び出したこどもたちにとって、工場の音も森の静けさも土のにおいも、そのすべてが授業だった。

土を握る小さな手のなかには、17の約束が眠っている。

知ることは、優しさの種をまくこと。そしてその種は、やがて地球を守る力になる。この夏から秋にかけての学びの旅は、こどもたちの心に深く根をおろした。

この密着取材を通して、こどもたちの工場での真剣なまなざし、森で土に触れる笑顔、どれも未来への投資だと感じた。そして、SDGsは決して遠い世界の話ではなく「今日の行動」が「明日の地球」につながることを教えられた。

なかがわのモノ語り

豊かな自然と人間の暮らしが調和する那珂川市。はるか昔から、この地では自然と共存していたことが、発掘調査で分かってきました。今回は中央公民館の文化財展示室から、さまざまなモノを紹介します。今を生きる私たちに、那珂川の昔を知るモノたちが語りかけてきます。

じっくり見てください。

この文様どうやって付けたの？

縄文土器の「縄文」とは、縄でつけた文様のことですが、道具には木の棒や貝殻なども多く使われました。

この縄文土器は貝殻で縄文に似た文様をつけたあと、ヘラで渦を描き、さらに一部をすり消して交互に文様が出るように工夫されており、縄文時代の人々の美的センスが光ります。

(浅鉢・縄文時代後期・山田西遺跡群・高さ21・4 cm)



アナガラ貝という海で獲れる2枚貝が使われました。市内に海はないですが、どこで手に入れたのでしょうか…

「実用」と「装飾」を兼ねる

約四千年前の美学！

これは土器のふちの部分の破片で、橋のような形の取手と、Wのような装飾がついています。取手の周りにはいくつもの円が重なった文様がつけられています。取手には穴があり、縄をかけて使ったのでしょうか？

(深鉢・縄文時代後期・山田西遺跡群・縦8・8 cm × 横12 cm)



上から見ると…

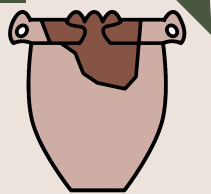
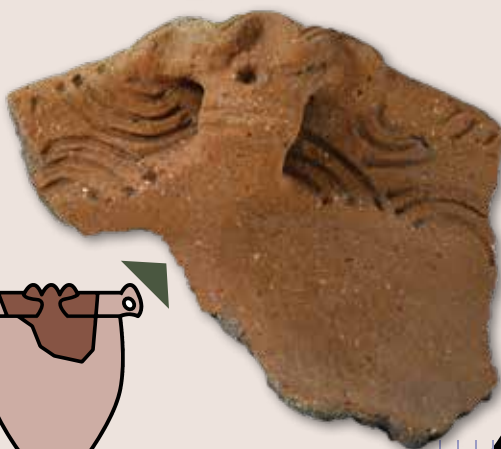

どんなこどもが身につけていたのか…

想像がふくらみます！

この貝の腕輪の大きさは6.6cmで、甕棺墓(かめかんぼ)というお墓の中から3歳くらいのこどもの骨と一緒に見つかりました。素材となった貝は沖縄や奄美地方などの南海で獲れる貴重なもので、その貝の腕輪を身につけているこどもは、将来権力を受け継ぐ立場にいたと考えられています。(貝製腕輪・弥生時代・観音堂遺跡群・直径6.6cm)

貝の渦巻き部分を残しているのが特徴です。



今回文化財を紹介してくれたのは…



那珂川市役所
文化財課 保護担当
Yさん

展示室や企画展を担当しています。那珂川市の歴史や文化財を皆さんに知ってもらうために日々奮闘中です！

再現度の高さに驚き！

細部までこだわった副葬品



拡大
すると…

これは動物の皮でつくった皮袋を模した提瓶(ていへい・さげべ)という水筒のような珍しい土器です。主に古墳(お墓)に副葬されました。柔らかい皮製品を硬い焼きもので表現したデザイン性の高さは、今見ても面白いものです。皮袋は、動物と共に暮らしていた北方の遊牧民族に特徴的な生活用具であり、その文化がこの時代に入ってきていたと考えられます。

(皮袋形提瓶・古墳時代後期・左:観音山古墳群・右:片縄山古墳群・どちらも高さ15.6cm)

点や丸で縫い目を表現しています。まるで生地を縫い合わせたように作りだした周りの部分がリアルです！

まさに「文字」は情報！

発見からわかることは？

「寺」と「湯」の文字が墨で書かれた甕(かめ)といううつわです。奈良時代、文字はまだ中国から入ってきたばかりで、読み書きができるのは都の役人や僧侶など限られた人々だけでした。土器が出土した場所には寺があり、文字の読み書きができる人物もいたのだと考えられます。「西の都」大宰府との関連が想像されます。

(墨書土器・奈良時代・別所次郎丸遺跡群・縦17.7cm×横19.5cm)



拡大
すると…

「寺」や「塔」、「七」、「十」などの文字をうつわに書いて、保管場所や枚数を管理していたようです。

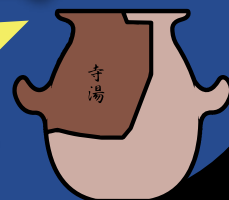

失われゆくモノと記憶、守ります！

江戸時代や明治、昭和といった近現代の「古い」ものも民俗資料として保存しています。これは酒屋で貸し出していた徳利(とっくり)で、「貧乏徳利」「通い徳利」とも呼ばれます。昔は、量り売りでお酒を販売し、徳利には酒屋の店名や電話番号、お酒の銘柄が書かれることもあり。この徳利には「安徳村梶原第九号□野商店」と書かれているようですが、お店の場所はよくわかっていません。(徳利・江戸時代から昭和初期ごろ・安徳村梶原・高さ27.4cm)

文化財課では、徳利を民俗資料として特に収集しています。家に眠っている古い徳利をお持ちの人、安徳村梶原にあった酒屋をご存知の人、連絡お待ちしております！

広報担当

mameの特集

編集
後記

私は今回の特集をつくるまでは、文化財は芸術品という認識でした。しかし文化財担当のYさんと話していくうちに、文化財は人々の生活や文化の語り手であるということに気づきました。那珂川市にはほかにもたくさんの文化財があります。文化財の中にはあなたと同じ感性の持ち主がつくったものもあるかもしれません。ぜひ文化財展示室に行ってみてください。遺物があなたに語りかけてくれますよ！

問い合わせ先 文化財課 保護担当(中央公民館内) ☎ 952-2092
★文化財展示室(中央公民館内)は平日午前9時から午後5時まで見学できます。

消費生活相談窓口へ相談を!



ネット通販で「定期購入」と知らずに購入

「定期縛りなし」「回数制限なし」などの広告で、『1回限り』と思って注文したことないですか？
実は、定期購入の契約です…。注意しましょう！

- 通信販売はクーリング・オフ制度^(※3)がありません。返品方法などを確認しましょう。
- 注文完了前に必ず、**最終確認画面の表示**をよく**確認**しましょう！
- 契約内容のスクリーンショットや印刷をして、証拠として残しておきましょう。

(※3) 訪問販売や電話勧誘販売で契約をした場合、一定期間であれば無条件解約ができる制度ですが、自分で店舗に向いて購入した場合や、通信販売など、適用できない契約もあります。

消費生活相談員 おきざき 沖崎 きみさん



那珂川市消費生活相談窓口

対象：市内にお住まいの個人消費者

相談ポイント

- 販売方法・契約・品質などのトラブルに関して、解決に向けた助言などを行っています。
- 相談する前に、契約関係の書類を準備するなど、状況を整理して伝えていただくとう効率的です。
- 時間が経過するほど解決が困難になります。早めの相談が被害を未然に防ぐことや早期解決につながります。

相談専用電話

☎ 953-0733

月・水・金曜日（祝日・年末年始を除く）
午前9時30分から正午まで／午後1時から午後4時まで

相談方法

- 電話相談
- 窓口相談（安徳702-1 都市整備部庁舎1階）

事前予約は必要ありませんが、来所の場合は、お待たせしないためにも事前にご予約いただくことをおすすめしています。

消費者ホットライン

☎ 188(いやや!)

お住まい近くの消費生活センター相談窓口につながります。

私たちに相談してください!



編集
後記

私は、ネット通販をよく利用するのですが、今回の特集で、ネット通販ではクーリング・オフ制度が適用できないこともあることを初めて知り、驚きました。これをきっかけに今後購入するときは、ちゃんと契約内容を確認するように心がけようと思います。もし消費者トラブルになって、自分で解決できない時は、消費生活相談室の相談員さんに頼ろうと思います！

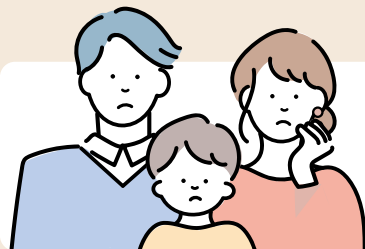

商品やサービスでの 消費者トラブルで困ったら、

市の



こどもがスマホゲームで10万円も課金

「未成年者取消権^(※1)」で取り消すことができない契約もあります。オンラインゲームでは未成年者が契約したことの証明が難しいため、必ず取り消しができるとは限りません。



- **決済時にパスワードをかけたり**、決済完了メールが届くように設定したりしましょう。
- キャリア**決済の上限額の設定**やペアレンタルコントロール^(※2)を使うことも有効です。
- 何より、**家族でゲーム課金のルールを話し合い**ましょう！

(※1) 未成年者が親など(法定代理人)の同意を得ずに行った契約は、未成年者本人や親などが取り消すことができる権利のこと

(※2) 保護者がこどもの使用するスマホなどに、利用時間やコンテンツの購入などを制限・管理できる機能のこと

消費生活相談員 田中 憲治さん



訪問でのリフォーム工事や分電盤点検に注意

「分電盤の点検にきました」「屋根を無料で点検しています」などの親切な言葉で誘い、点検した後「工事をしないと危険」と不安をあおりその場で高額な契約を要求されたという相談も増えています。



- 分電盤の点検は、実際に電力会社などが4年に1回程度行っています。点検日時は事前に書面で案内があり、**その場での契約などは行っていない**。
- 訪問販売などで「焦って契約をしてしまったから解約したい」という相談が多いです。契約内容をきちんと理解できるまで説明を受けて、**納得した上で契約**しましょう。
- 18歳から親権者の同意がなくても契約が可能です。**契約は家族や知り合いに相談してから決め**ましょう。

消費生活相談員 磯辺 愛子さん

那珂川市役所で一緒に働きませんか？ 令和8年度 会計年度任用職員を募集します

会計年度 任用職員とは？

4月1日から翌年3月31日
までの期間内で任用される
職員をいいます。

勤務形態は大きく2種類に分かれます

フルタイム 職員

1日の勤務時間は主に午前8時30分から午後5時までで、週5日間の勤務
フルタイム職員A：事務職
フルタイム職員B：専門職
フルタイム職員C：事務職、専門職に限らず6カ月以内の短期の任用

パートタイム 職員

フルタイム職員以外の職員
例えば…

- 1日の勤務時間は午前8時30分から午後5時までで、週4日間の勤務
 - 1日の勤務時間が午前9時から午後1時までで、週5日間の勤務
- などがあります。
※職種によって、勤務日および勤務時間が異なります。

職種一覧、
申込方法などの
詳細は、
市ホームページ
で確認ください。



採用までの流れ

フルタイム職員A・B

1 採用試験の申し込み (申込期間 1月9日(金)から1月26日(月))

1月初旬に市ホームページに募集する職種を掲載します。

●フルタイム職員A

「那珂川市会計年度任用職員(フルタイム職員A)採用試験申込書」の提出と申込書の二次元コードより事務職適性検査の申し込みを行ってください。

●フルタイム職員B

「那珂川市会計年度任用職員(フルタイム職員B)採用試験申込書」の提出をしてください。

2 競争試験 (1月下旬から2月下旬まで)

事務職適正検査(職員Aのみ)および面接試験を受験します。

事務職適正検査は、事務職員としての適応性を、正確さ・迅速さなどの作業能力の面からみる検査です。受験者が自宅などから、WEB上で受験します。

※試験内容は変更となる場合があります。

3 合格発表 (試験実施後順次)

採用・勤務開始 (4月1日から随時)

フルタイム職員C・パートタイム職員

1 名簿登録の申し込み (12月1日(月)から)

「那珂川市会計年度任用職員(フルタイム職員C・パートタイム職員)登録申込書」を提出し、名簿登録しています。

現在任用している職種に空きが出た場合、または新しく任用する職種ができた場合に、名簿に登録された人の中から選考を行います。全ての職種について毎年、選考試験が実施されるとは限りません。令和7年度は、約330人の登録があり、そのうち261人が任用されています。

名簿登録は、いつでも受け付けていますが、登録の申し込みは、毎年(毎年度)が必要です。

2 選考試験 (2月中旬より随時(令和8年4月から任用の場合))

事前に登録された人の中から、任用条件に合う人を書類選考し、面接の連絡をします。年度の途中で職種に空きが出た場合は、その都度書類選考を行います。

3 合格発表 (試験実施後順次)

採用・勤務開始 (4月1日から随時)

※上記の日程は変更となる場合があります。

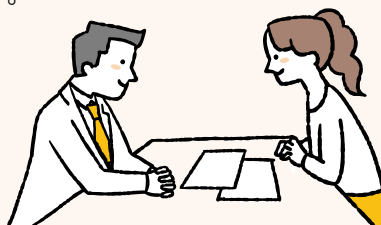
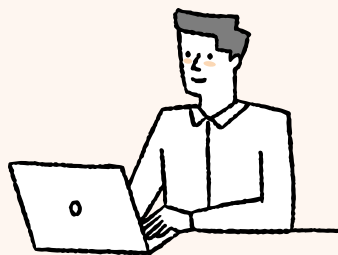



☎ 人事秘書課 秘書広報担当 ☎ 953-2211(内線214・215)

すでに

くらし・子育て	健康	市役の方へ
 子育て	 ごみ	 がわせみ バス
 スポーツ 施設予約	 損傷報告	 デジタル 窓口
 防災・災害	 受信設定 市HP	

受信設定

市のお知らせ

☐ 受信する

防災に関する情報

☐ 受信する

防犯に関する情報

☐ 受信する

情報

各情報をお選びします。ご希望の情報を選択してください。
 ＊複数選択可能

☐ 健康

☐ 福祉

☐ 住まい・くらし

☐ 広域なかがわ

☐ 子育て



友だち追加
ありがとうございます！

まずは**受信設定**をお願いします！

- ・ごみ収集のお知らせ
- ・災害時の情報
- ・イベント情報

など様々な情報を発信中！

受信設定はこちら

那珂川市
TEL 27-0445
市民センターの受付にお電話ください

受信設定

市のお知らせ

☐ 受信する

防災に関する情報

☐ 受信する

防犯に関する情報

☐ 受信する

情報

各種情報をお知らせします。ご希望の項目を選択してください。
 ※複数選択可能

☐ 健康

☐ 福祉

☐ 住まい・暮らし

☐ 広報なかがわ

☐子育て

広報 Nakagawa 12月号 14

NHK「新・BS日本のうた」

観覧者大募集！



池畑 慎之介

BS

新
日本のうた

小林 幸子

NHK福岡放送局と那珂川市では、ミリカローデン那珂川グランドオープン記念事業として「新・BS日本のうた」を実施します。素晴らしい名曲の数々を豪華な出演者がたっぷりとお届けします。



純烈

と き

令和8年2月5日(木)

開場：午後5時50分 開演：午後6時30分

終演予定：午後8時30分



前川 清

ところ

ミリカローデン那珂川

(仲2-5-1)

主 催

NHK福岡放送局、那珂川市

出演予定

ゲスト

荒井 麻珠、池畑 慎之介、岩本 公水、
小林 幸子、純烈、辰巳 ゆうと、走 裕介、
原田 波人、平松 賢人、前川 清、
水森 かおり ほか(五十音順)

司 会

佐々木 芳史 アナウンサー

観覧申し込み

入場は無料ですが、事前の申し込みが必要です。

締め切り

令和8年1月7日(水)

以下の、NHK福岡放送局ホームページからお申し込みください。
(申し込みはWEBのみで、ハガキや電話では受け付けておりません。)

[PC・スマホ] <https://nhk.jp/fukuoka/>

*応募要項や注意事項はNHK福岡放送局ホームページでご確認ください。

*ご応募いただいた人には、受付確認メールをお送りします。

*応募多数の場合は、抽選の上、当選された方には入場整理券を1月20日(火)頃に郵送します。落選された方には1月21日(水)午後3時以降に、落選通知メールをお送りします。なお、座席は入場整理券で事前に指定させていただきます。



☎ 那珂川市社会教育課 文化振興担当 ☎ 952-2092(平日午前8時30分から午後5時まで)

NHKエンタープライズ九州支社 ☎ 734-5231(平日午前10時から午後6時まで)

※年末年始(12月27日(土)~1月4日(日))は問い合わせ受付不可

03 年末年始のごみ・衛生業務に関するお知らせ

☎ 環境課 ごみ減量推進担当 ☎ 953-2211(内線183・186)

自己搬入

年末は、ごみ処理施設への自己搬入が多くなり、大変混み合います。混雑状況により搬入に1時間以上かかることもあります。施設の混雑を軽減するため、できる限り市の定期収集を利用いただき、自己搬入を行う場合は、**年末(12月25日ごろから31日まで)の日程を避けて搬入してください。**

燃えるごみ【要予約】

搬入場所

クリーン・エネ・パーク南部(春日市大字下白水104-5)

●搬入日時

月曜日から土曜日の午前8時30分から午後4時まで
12月31日(水)は、午前8時30分から午後3時まで

予 約 先

●電話での予約 ☎ 433-8234

●受付日時

月曜日から土曜日の午前8時30分から午後4時まで
※当日の自己搬入は、搬入時間の30分前までに要予約、12月31日(水)の予約受付は午後2時30分まで

●インターネットでの予約

右記から予約してください▶
※受付は年中24時間



燃えないごみ・再資源化物【予約不要】

搬入場所

エコピア・なかがわ(安徳61-18)

●受付日時

平日および第2・第4日曜日の午前9時から午後4時まで
※ただし、正午から午後1時までを除く。

せん定枝葉【要予約】

搬入場所

那珂川クリーン環境(株)(大字上梶原847)

●搬入日時

月曜日から土曜日の午前9時から午後5時まで

予 約 先

●電話での予約 ☎ 952-1525

●受付日時

月曜日から土曜日の午前9時から午後5時まで

粗大ごみ・せん定枝葉の収集予約はお早めに！

年末は、特に粗大ごみの収集予約が大変込み合いますので、できる限り早めに予約をお願いします。

粗大ごみ・せん定枝葉の出し方

手順1 予約センターに電話で収集予約をする。

手順2 市内スーパーまたはコンビニなどで販売されている各「指定シール」を購入する。

手順3 指定シールに受付番号を必ず記入し、予約時に指定された枚数を粗大ごみまたはせん定枝葉専用袋に貼って出す。

予約・問い合わせ先

粗大ごみ・せん定枝葉予約センター ☎ 952-4402

受付は、午前9時から午後5時まで

※土日祝日、12月27日から1月4日までを除く。

粗大ごみ	予約締め切り日	収集日
安徳地区	12月15日(月)	12月22日(月)
南畑地区 岩戸地区 王塚台区	12月16日(火)	12月23日(火)
片縄地区 恵子区	12月17日(水)	12月24日(水)

せん定枝葉	予約締め切り日	収集日
安徳地区	12月11日(木)	12月25日(木)
	12月25日(木)※	1月8日(木)
南畑地区 岩戸地区 王塚台区	12月12日(金)	12月26日(金)
	12月25日(木)※	1月9日(金)
片縄地区 恵子区	12月10日(水)	12月24日(水)
	12月25日(木)※	1月14日(水)

※各地区における袋の配布は12月26日(金)です。



その他

し尿収集

し尿収集予定日が、休みにあたる地域は年内に収集する予定です。臨時で、し尿収集が必要な場合は事前に那珂川事業センターへ連絡ください。

問い合わせ先 那珂川事業センター ☎ 952-2439

回収ボックス

市内の公共施設および公民館などに設置している白色トレイ、紙パック、紙製容器包装、蛍光管、乾電池の回収ボックスは、**12月31日(水)から令和8年1月3日(土)**までは収集しません。

回収ボックスに入り切らない場合は、無理に入れようとせず、お持ち帰りください。濡れたり、破損したりするとリサイクルできない場合がありますので、ご協力をお願いします。

ダンボール

ダンボールは回収ボックスで回収していません。ダンボールを処分する場合は、地域の集団古紙回収に出すか、エコピア・なかがわへ自己搬入してください。

注意事項

回収ボックス付近にダンボールが頻繁に置かれていますが、回収品目ではないため、定期回収されません。

回収に適さないものを置くことは不法投棄です。また濡れると、リサイクルできなくなりますので、適切な処理へのご理解、ご協力をお願いします。

年末年始の受入・収集スケジュール

ごみ・衛生業務	12月					1月			
	27(土)	28(日)	29(月)	30(火)	31(水)	1(木)	2(金)	3(土)	4(日)
ごみ収集 各地区の収集スケジュールは、「ごみ出しカレンダー」をご確認ください。			安徳地区	南畑地区	休	休	休	休	片縄地区
燃えないごみ・再資源化物の自己搬入 (搬入場所：エコピア・なかがわ)	休		休	休	休	休	休	休	休
燃えるごみの自己搬入 (搬入場所：クリーン・エネ・パーク南部)				午後3時まで営業	休	休	休	休	休
せん定枝葉の自己搬入 (搬入場所：那珂川クリーン環境㈱)		休	休	休	休	休	休	休	休
犬・猫などの死体収集					休				
し尿収集	休	休	休	休	休	休	休	休	休
葬祭場「華石苑」					休				

ホームページのごみ出しカレンダーはこちら



04 宴会のときは30・10運動！

☎ 環境課 ごみ減量推進担当 ☎ 953-2211(内線183・186)

12月は、宴会が増える時期です。皆さんは、お酒やおしゃべりに夢中になりお店で用意された料理を残してしまった経験はありませんか。そういった経験をなくすために30・10運動を実践してみましょう。

① 開始30分間は**味わいタイム**

- 乾杯後30分は、出来立ての料理を楽しむ。

② **楽しみタイム**

- 料理を食べることも忘れず、全員で親睦を深める。

③ お開き前10分間は**食べきりタイム**

- お開き前の10分間は、もう一度料理を楽しむ。

親睦を深めながら完食を目指し、楽しい宴会になるようにしましょう！



なかジロー

06 自分のセクシュアリティを知ろう・考えよう 第3回 男女共同参画 講座(あいなか講座)

問 人権政策課 人権同和政策・男女共同参画
担当 ☎ 953-2211(内線492・493)

配信期間 12月1日から令和8年2月28日まで

講師 NPO法人 QVRC いのもとさん

市YouTubeアカウントで配信

詳細はこちら



05 にこにこマーケット (障がい者週間12/3~5特別企画)

問 障がい者支援課 障がい者支援担当
☎ 953-2211(内線134)

障がいのある皆さんが仕事をしている事業所で作られた商品の販売会を行います。

雑貨、小物など心のこもった商品がたくさんありますので、ぜひ市役所までお越しください。

とき 12月3日(水)・4日(木)・5日(金)
午前11時から午後1時30分まで

ところ 市役所1階 エントランスホール



07 『誰か』のことじゃない。 12月4日から10日は人権週間です

問 人権政策課 人権同和政策・男女共同参画担当 ☎ 953-2211(内線492・493)

世界人権宣言の採択日である12月10日を最終日とする1週間は人権週間(毎年12月4日から12月10日)と定められ、全国で人権を大切にするための取り組みが行われています。

わたしたちには、生まれた国や住んでいるまち、育った場所、からだの大きさや形、好きなものや嫌いなものなど、さまざまな違いがあります。そうした違いを認めあい、ともにいきる社会を実現しましょう。

第30回 人権フェスタながわ 2025

とき 12月7日(日)

午前9時45分から午後3時まで
各コーナーの催しは午前10時40分
以降に開始

ところ ミリカローデン那珂川
ふれあいこども館

人権を尊重する社会を実現するために、思いやりや人と人のつながりを大切にする団体や学校・幼稚園・保育園、行政が力を合わせて、取り組んできたイベントです。

毎年、人権週間(12月4日から10日)期間中の日曜日に開催、今年は30周年を記念し「みんなの想いを一つ」にした横断幕をつくりました。

今年もステージ発表(太鼓、歌、ダンス、演奏、劇など)やおはなし会、展示、飲食・物販バザー、プラバン体験、クラフト体験など見どころいっぱいです。

詳細はこちら



福岡県人権週間講演会

第1部 講演「小さな声から人権を考える～ともに生きる社会をめざして～」

講師 柳 優香さん(弁護士、社会福祉士)

第2部 全国中学生人権作文コンテスト福岡県大会表彰式、発表会

とき 12月6日(土)

第1部 午後1時から午後2時20分まで

第2部 午後2時30分から午後4時まで

ところ クローバープラザアリーナ棟 2階大ホール
(春日市原町3-1-7) ※入場無料

問 福岡県人権啓発情報センター ☎ 584-1271

定例人権相談

人権擁護委員が、あなたの街の身近な相談パートナーとして、家庭内の悩みごとや隣近所とのトラブル、いじめや差別などの相談に応じます。秘密は固く守られますので、気軽に相談ください。(相談料無料)

相談日 12月9日、令和8年1月13日、2月10日、3月10日
各日とも午前10時から午後3時まで

ところ 博多南駅前ビル(ナカイチ)1階

問 福岡法務局筑紫支局 ☎ 922-2881

Pick

08 なかがわ介護のお仕事フェスタ2025

☎ 高齢者支援課 介護保険担当 ☎ 953-2211(内線145) FAX 953-2312

インターネットを用いた動画配信での開催

那珂川市内の介護サービス事業所が、事業所の紹介を通して介護の仕事の「やりがい」や普段聞けない「気になること」をお伝えします。

シルバー人材センターの紹介もあります。期間内であれば好きな時間に視聴いただけます。ぜひ参加ください。(参加費無料)

参加の流れ

- 1 下記の二次元コードまたはURL (<https://www.city.nakagawa.lg.jp/soshiki/11/kaigono-oshigoto.html>) より事業所の紹介動画を視聴ください。
- 2 動画視聴後、参加者アンケートにご協力ください。

視聴はこちら



市ホームページ

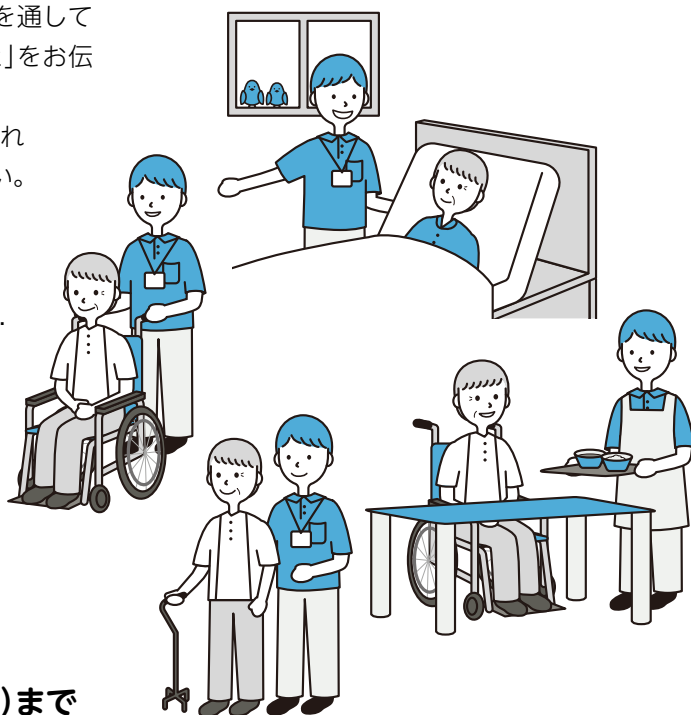

動画配信期間

12月22日(月)から令和8年2月27日(金)まで

Pick

09 ひきこもりについて、一人で悩まず、ぜひ相談ください

☎ 生活福祉課 地域福祉担当 ☎ 953-2211(内線140)

ひきこもりとは

さまざまな要因によって社会参加の場がせばまり、自宅以外での生活の場が長期に失われている状態を指します。ひきこもりは現象や状態像であって、病名やその人そのものではありません。

相談してください

ひきこもりの状態は皆さんそれぞれ違います。今の状態を誰かに話すだけでも少し気持ちが楽になることがあります。ひとりで、家族だけで悩まずに、相談ください。

ひきこもり相談会を行います

身近なところで相談できるように、「福岡県ひきこもり地域支援センター」が那珂川市で相談をお受けします。ぜひ、一度お話に来てください。家族からの相談もお受けします。

と き 令和8年1月14日(水) 午前10時から・午後1時から・午後3時から
3組限定(※相談は予約制)

と ころ 那珂川市役所

予約方法 上記問い合わせ先に連絡し、予約をしてください。

ひきこもり相談会
ホームページ市や県には他にも、
相談窓口があります

11 下水道には流してはいけないものがあります

☎ 下水道課 業務担当 ☎ 408-6271
工務担当 ☎ 408-6273

少しくらいなら…。

軽い気持ちで流してしまうものの中には下水道管を詰まらせたり、傷つけたりするものがあります。

次のようなものは、下水道へ流さないでください。

流してはいけないもの

- 水に溶けないもの(ティッシュ・おむつ・生理用品・布類・ガム・タバコ・ゴミなど)
→ 下水道管のつまりの原因になります。
- 廃油(てんぷら油やサラダ油など)
→ 下水道管内でつまりの原因となるほか、処理場の機能を低下させます。
- 揮発性の高い危険物(ガソリン・シンナー・石油・アルコール類など)
→ 爆発を起こす原因となります。
- 薬品、処理困難物質(農薬・殺虫剤・カドミウム・シアンなど)
→ 下水処理場の微生物に影響を与えます。下水処理場では処理できません。処理困難物質(カドミウム・シアンなど)は事業者などで処理施設を設けましょう。

10 「高齢者保健福祉計画等に関するアンケート調査」を実施します

☎ 高齢者支援課 介護保険担当
☎ 953-2211(内線147) FAX 953-2312

那珂川市では、3年に一度高齢者保健福祉計画・介護保険事業計画を策定しています。

那珂川市の今後の介護予防や高齢者支援の方向を決める基礎資料として、65歳以上の人を対象に介護予防や在宅介護の状況をたずねるアンケート調査を実施します。

調査対象者となられた人は、ご協力いただきますようお願いいたします。

調査方法

- 対象者は那珂川市にお住まいの65歳以上の人から無作為に抽出します。
- 12月中旬ごろアンケートを郵送します。
- 回答は匿名で扱い、個人が特定されることはありません。

13 第三者があなたの住民票などを取得したことをお知らせする制度があります

☎・☎ 市民課 市民・戸籍担当
☎ 953-2211(内線113)

～事前登録型本人通知制度を利用ください！～

事前登録型本人通知制度

「代理人」や「第三者」が住民票の写しなどの証明書を取得したことを郵送でお知らせする制度です。

事前に登録することで、自分の証明書を「代理人」や「第三者」がいつ取得したか、その取得が不正取得でないかの確認をすることができます。

※取得した人の個人名までは特定できませんので、了承ください。

利用手続き方法

『本人通知制度登録申請書』を郵送または窓口で提出してください。

※申請書は市民課窓口または市ホームページから取得できます。

家族皆さんが利用される場合は、それぞれ提出が必要です。

詳しくは、市民課まで問い合わせください。

無料で利用
いただけます！

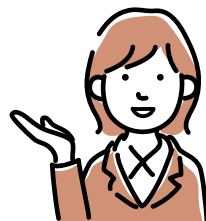

詳しくはこちら



12 令和8年度 償却資産(固定資産税)の申告をお願いします

☎ 税務課 固定資産税担当
☎ 953-2211(内線162・163)

償却資産は、土地や家屋と同じように「固定資産」の1つであり、事業のために用いる構築物・機械・器具・備品やテナントの内装工事などが該当します。

申告対象者は、毎年1月1日現在の資産の状況など申告が必要です。

申告の案内は12月上旬に送付しますので、新規開業などで届いていない場合は、連絡してください。

申告対象者

市内で事業を営んでいる個人または法人

申告書

ダウンロードはこちらから



地方税ポータルシステム(eLTAX)を利用したインターネットによる電子申告ができます。利用手順【利用届出(新規)・電子申告・電子申請・届出】など詳しくは、eLTAXホームページ<https://www.eltax.lta.go.jp>をご覧ください。

提出方法

令和8年2月2日(月)までに市役所税務課固定資産税担当へ申告書を郵送または持参で提出していただくか、電子申告を行ってください。

14 12月は県下一斉徴収強化月間です

☎ 収納課 収納担当 ☎ 953-2211(内線166~169)

県が定める「県下一斉徴収強化月間」に合わせ、市では県や県内市町村と連携し、市税の滞納がある人に対する催告や差押など、徴収の強化に取り組めます。

市税は福祉や教育など、行政サービスを維持・運営するための大切な財源です。市税の滞納は行政サービスの運営に支障が出るだけでなく、納期限内に納付した人との公平性を欠くことになります。納期限までに納付されない場合は、滞納市税のほかに年8.7%(納期限翌日から1カ月の日まで2.4%)の割合で延滞金が加算されます。

また、財産調査や差押をされることは、社会的信用を失うことにもなりかねません。

この機会に納め忘れていた税金がないか、もう一度確認ください。

<今月の夜間納税相談日> **12月11日(木)、12月25日(木)**

※午後8時30分までに窓口へお越しください。



滞納処分は法律に基づく強制処分です！

督促状の発送

納期限までに税金が納付されない場合、法律に基づき、納期限経過後20日以内に督促状を送付します。

催 告

納付・相談がない人へ催告書の送付、催告の連絡を行います。

財産調査

地方税法、国税徴収法の規定により、金融機関、勤務先、取引先などに対し、財産の調査を実施します。

差 押

財産(給与、売掛金、預貯金、不動産、動産、生命保険解約返戻金など)の差押を行います。

換価・充当

差押をした財産を現金化し、滞納している税などに充当します。
動産、不動産などは、公売を実施し現金化して滞納している税などに充当します。

ファイナンシャルプランナー(FP)による納税相談

収入が少ない、消費者金融などへの債務の返済で生活費や納税にお困りの人に対し、ファイナンシャルプランナー(FP)が無料で納税相談を行います。

ファイナンシャルプランナー(FP)とは、家計(事業)収支、返済計画の見直しなど、総合的な診断と助言を行う国家資格を持つ専門家です。

※相談は予約が必要です。事前に収納課収納担当へ問い合わせください。

面談方法

1. **対 面 型**：相談者が市役所に来庁し、直接面談を行います。
2. **オンライン型**：相談者が市役所に来庁し、職員立合いの下、タブレットを介して面談を行います。面談日はお問い合わせください。

と き (対面型) **12月25日(木)、1月22日(木)**

おおむね1時間程度の面談時間を設けます。

と ころ 市役所庁舎内



那珂川市人事行政の運営などの状況をお知らせします

図 人事秘書課 人事担当 ☎ 953-2211(内線212)

那珂川市人事行政の運営は、地方公務員法の趣旨に沿って、議会における条例、予算などの審議を経て決定されています。

市民の皆さんにご理解をいただくために、市職員の給与などの状況を公表します。

(1) 部門ごとの職員数

ア 常勤職員

	令和6年度	令和7年度	増減数
議会事務局	3人	3人	
市長事務局	227人	230人	3人
教育委員会事務局	57人	55人	△2人
行政委員会事務局	2人	2人	
選挙管理委員会事務局	1人	1人	
監査事務局	1人	1人	
農業委員会事務局	1人	2人	1人
合 計	292人	294人	2人

イ 会計年度任用職員

	令和6年度	令和7年度	増減数
市長事務局	97人	103人	6人
教育委員会事務局	49人	55人	6人
合 計	146人	158人	12人

(2) 職員の初任給

区 分		初任給
一般行政職	大学卒	220,000円
	高校卒	194,500円



(3) 職員の平均年齢、平均給料および平均給与月額

ア 常勤職員

区 分	平均年齢	平均給料月額	平均給与月額
一般行政職	39.3歳	320,307円	416,918円

イ 会計年度任用職員

区 分	平均年齢	平均給料月額	平均給与月額
行政職	50.0歳	191,458円	212,406円

(4) 育児休業などの取得状況

	育児休業取得者	育児短時間勤務職員	部分休業取得者
男性職員	1人	0人	0人
女性職員	13人	2人	4人
計	14人	2人	4人

(5) 分限処分・懲戒処分の状況

ア 分限処分

公務の能率の維持およびその適正な運営の確保を図るために行う処分

- 心身の故障 15人
- その他の理由 0人

イ 懲戒処分

懲戒処分とは、職務上の義務違反など公務員としてふさわしくない非行がある場合に、公務における規律と秩序を維持するために行う処分

- 該当者なし



詳しい人事行政の運営状況は、
ホームページで公開しています。

Pick

16

進め！ ゼロカーボンシティ那珂川 ～ゼロカーボンで生活を豊かに～

固 環境課 ゼロカーボンシティ推進担当 ☎ 953-2211 (内線187)

断熱住宅で光熱費節約

断熱性能を高めた断熱住宅では、冷暖房の光熱費を減らすことができます。現在の省エネ基準に適合した住宅に比べて、2030年の省エネ水準の目標であるZEH※1水準の住宅は、温暖地で5.3万円の年間光熱費の節約につながります。※2



年間の光熱費
27.7万円

5.3万円節約



年間の光熱費
22.4万円

※1 ZEH…快適な室内環境を保ちつつ、エネルギー消費を抑え、太陽光発電などでエネルギーを創出し、エネルギー収支を正味ゼロになることを目指した住宅

※2 出典：部分断熱等改修実施委員会「部分断熱改修の進め方と効果 ～実証事業で得られた知見～」

健康で快適な暮らしにつながる断熱住宅

夏は涼しく、冬は暖かい

快適な温度を保つことは、健康診断の結果にも差が出る繋がっています。

居間が温暖



18℃以上

居間が寒冷



18℃未満 | 12℃未満

心電図異常所見あり

1.0倍

1.8倍

2.2倍

総コレステロール値

1.0倍

1.8倍

1.9倍

入浴事故リスク低減

脱衣所を含めた室温を改善することで、入浴事故リスクを低減させることができます。

家全体が温暖



居室 18℃以上

脱衣所 18℃以上

居間だけ温暖



居室 18℃以上

脱衣所 18℃未満

家全体が寒冷



居室 18℃未満

脱衣所 18℃未満

入浴事故リスク

1.0倍

1.47倍

1.66倍

喘息などになりにくい

足元の温度が暖かい(16.1℃以上)住宅では、16.1℃未満の住宅に比べて喘息のこどもが0.5倍になります。

床近傍室温が寒冷



床が16.1℃未満

床近傍室温が温暖



床が16.1℃以上

喘息のこどもが…

1.0倍

0.5倍

※出典：部分断熱等改修実証委員会「部分断熱改修の進め方と効果 ～実証事業で得られた知見～」

手軽にできる断熱DIY！

まずは手軽にできるDIYで断熱性能を高めてみましょう。横浜市の築28年の一軒家で行われた実験※では、玄関の土間に銀マットの上に25mmの白木の合板を敷き詰めた結果、表面の温度は2度ほど上がりました。カーテンをビニールと布の二重化するなど、簡単にできる方法がデコ活ホームページで紹介されています。気になる方は、チェックしてみてください！

玄関の断熱実験の様子



対策前



対策後

ビニールと布の二重カーテン



※出典：環境省デコ活ホームページ



11/03
MON

令和7年度 那珂川市 自治功労者・功労者表彰式



11月3日(月・祝)、ミリカロー
デン那珂川 多目的ホールで同
表彰式が開催され、**自治功労
者2人、功労者8人が表彰
されました。**

自治功労者



うえの あきら
上野 彰さん

平成9年4月から令和7年3月にわたり那珂川町議会議員そして那珂川市議会議員として、ご活躍されました。また、議会活動中に議長を4年間、副議長を6年7カ月間務められ、議会活動を通して、住民福祉の向上と地方自治の振興に寄与されました。



たかはら たかのり
高原 隆則さん

平成21年4月から令和6年6月にわたり那珂川町議会議員そして那珂川市議会議員として、ご活躍されました。また、議会活動中に議長を7年2カ月間務められ、議会活動を通して、住民福祉の向上と地方自治の振興に寄与されました。

功 労 者



いいだ えつこ
飯田 恵津子さん
(市民表彰)

社会福祉法人純正福祉会青葉保育園園長を45年間、社会福祉法人純正福祉会理事長を37年間務められ、社会福祉への貢献に尽力されました。



たかき まさとし
高木 正俊さん
(市民表彰)

那珂川市社会福祉協議会事務局長、同理事および同理事長を14年間務められ、社会福祉への貢献に尽力されました。



やまもと しげゆき
山本 茂幸さん

市民表彰

地域の通学路歩道側面の除草作業活動に務められ、地域の環境美化に貢献されました。



はら だ あると
原田 歩人さん

善行表彰

海中に転落した男性に対する救助活動を仲間と連携して実施し、人命救助に尽力されました。



よしとみ ともゆき
吉富 智幸さん

善行表彰

令和2年に那珂川市で産科に特化したクリニックを開業され、妊婦や新生児の支援、産後ケアのために那珂川市へ多額の寄付をし、本市の地域振興に寄与されました。



ひがし しゅんた ろう
東 駿太郎さん

功績表彰

京都府で開催された「第38回全国小学生ハンドボール大会」において、所属している「HC春吉Jr.」が優勝されました。



まつなが こうき
松永 倅宜さん

功績表彰

京都府で開催された「第38回全国小学生ハンドボール大会」において、所属している「HC春吉Jr.」が優勝されました。



とくしげ ひばる
徳重 陽春さん

功績表彰

アメリカ アラメダで開催された「2025年度世界少年野球大会」において、日本代表として選出され、優勝されました。



第75回 社会を明るくする運動

心が動く!10代が考える「社明」 | vol.2



わかりあう社会へ、一歩ずつ

那珂川南中学校 3年 藤野 彩咲

現代社会には、見た目ではわかりにくい困りごとを抱える人、様々な特性を持ち、理解されずに生きづらさを感じている人が多くいます。私のすぐそばにも、そうした人がいます。私たちは、お互いにわかりあうためにどうしたら良いのでしょうか。

私の弟は、支援学級に通っています。じっとしておくのが苦手で、よくけんかをし、些細なことで怒ります。そんな弟に、私や家族はイライラして「うるさい! いい加減にして!」と怒ってしまうこともあります。

ある日、くすのきしげのり作『おこだでませんように』という絵本を読んだとき、私はどきどきしました。それはまるで弟のことを言っているようでした。絵本に登場する「ぼく」は、家でも学校でも怒られてばかり。問題のある場面にはいつも「ぼく」がいるので、何をしても怒られます。いつしか「ぼく」は、自分が「悪い子」だから怒られるのだと思い、明日が来るのを嫌がるようになりました。

ある日、クラスで七夕の願い事を書く時間、「ぼく」はなかなか終わらず、また先生に怒られます。でも、その短冊を見た先生は涙を流しました。そこには、一生懸命な文字で「おこだでませんように」と書かれていたのです。

私ははっとしました。「ぼく」は悪いことがしたくてしているのではない。むしろ、一生懸命な気持ちがうまく伝わらず、行動が裏目に出ていたのです。

私の母は、弟がけんかをしたり怒ったりしているとき、

「何があったの?」「何をしたかったの?」と必ず声をかけます。すると弟は落ち着き、少しずつ自分の気持ちを話してくれます。

なぜ怒らないのか私が尋ねると、母はこう言いました。

「いろいろ勉強したからね。それに、なにかするのは理由があるんだよ。それを聞かずに怒っても、何も解決しないよ。」

人の行動には、必ず理由があります。でも、私たちは、結果や表面に現れる行動だけを見て、その人のすべてを判断してしまうことがあります。もしマイナスの行動ばかり注目されたら、誰もが自信を失い、自分を嫌いになってしまうのではないのでしょうか。

この気づきをきっかけに、私は人の行動の背景にある理由を考えたり、その人の良いところを見つけたりするよう意識するようになりました。

例えば、体育祭実行委員長を務めたとき、「運動の得意・不得意に関係なく楽しめること」を目標に掲げました。その中で、自分の考えを一方向的に押しつけず、行動の理由を聞き、思いやりに気づいて感謝を伝えることを大切にしました。ときには人の行動が理解できず、苦しくなることもあります。それでも理解することを諦めず関わろうとすると、人間関係に良い変化が生まれることを実感しました。

私は弟のおかげで、先生になりたいという夢ができました。絵本の終わりで「ぼく」が心穏やかに眠ったように、一人ひとりが自分らしくいられる毎日が増えてほしいです。そんなわかりあえる社会を目指して、一歩ずつ、共に寄り添うことから始めませんか。



那珂川市企業版 ふるさと納税

多くの企業から
寄付をいただきました。



企業版
ふるさと納税
詳しい内容は
こちら

那珂川市企業版ふるさと納税

企業版ふるさと納税とは、国が認定した地方公共団体の地方創生プロジェクトに対して、企業が寄付を行った場合に、法人関係税が最大で寄付額の最大約9割軽減される仕組みです。

寄付企業のご紹介 ※寄付金額は寄付企業のご意向で非公開となります。

株式会社第一技術コンサルタント

萩尾舗道株式会社

株式会社中西製作所

株式会社西日本クリーン

那珂川市の認定プロジェクト

- 1 稼ぐ地域をつくるとともに、安心して働けるようにする事業
- 2 地方とのつながりを築き、地方への新しいひとの流れをつくる事業
- 3 結婚・出産・子育ての希望をかなえる事業
- 4 ひとが集う、安心して暮らすことができる魅力的な地域をつくる事業
- 5 デジタルを活用した地方創生の推進事業

ご支援いただいた寄付金は認定プロジェクトの事業に活用いたします。

10/19 SUN 令和7年度 現人神社奉納相撲大会

現人神社相撲場で、現人神社奉納相撲大会が開催され、約50人のこどもたちが参加し、那珂川市からも数人の参加がありました。

当日は前行事として、相撲甚句披露・武隈部屋力士の皆さんによる赤ちゃんの土俵入りやあたり稽古がありました。



10/26 SUN 勝っても 負けても みんな本気で楽しむ 運動会 岩戸小学校 第123回運動会

秋晴れの最高の天気、岩戸っ子たちが保護者や地域の皆さんに運動会の練習の成果を披露しました。「勝っても 負けても みんな本気で楽しむ運動会」をスローガンに臨んだ今年の運動会。笑顔の岩戸っ子、笑顔の声援、笑顔の先生方、みんなが本気で楽しむ姿に胸を打たれました。

踊っても走ってもとてもかわいい1・2年生。負けん気と元気に満ちあふれた3・4年生。上級生として運営も本気で楽しんだ5・6年生。どの学年も笑顔いっぱいの最高の運動会でした。





11/14
FRI

全国小学生ハンドボール大会優勝 もっと活躍してハンドボール人口を増やしたい！(東さん) 来年も必ず日本一になります！(松永さん)



今夏開催の第38回全国小学生ハンドボール大会で見事日本一に輝いたHC春吉Jr.に所属する安徳北小学校6年生の東 駿太郎さんと同5年生の松永 倅宜さんが、武末市長に大活躍の報告をしました。2人ともチームの点取り屋、彼らの得点が無ければ日本一にはなれなかったそうです。

実力も度胸も兼ね備えた2人の今後の活躍がとても楽しみです！

11/02
SUN

健康づくり地域交流フェスタ



市民体育館で、小学生から大人までの参加者がアビスパ福岡スクールのコーチと一緒に、「股抜きチャレンジ」や「ポッチャでゴー」、「大逆転！ナンバーコールゲーム」などさまざまなスポーツレクリエーションをしました。

最初は少しぎこちなかったチームも、ゲームをしていくうちにチームワークが生まれ、笑顔でハイタッチをしていました。

第18回環境フェア in なかがわ

11月16日(日)ミリカローデン那珂川で開催された、環境にまつわる体験型イベント。会場では、大人も子どもも環境を体験しながら楽しく知ることができました。環境ポスター表彰された児童生徒の皆さん、おめでとうございます！



11/

15・16
SAT SUN

秋のイベント

第15回 裂田溝ライトアップ

11月15日(土)山田～安徳の裂田溝周辺で、古代から現代まで農業用水路として活用されている歴史的価値の高い裂田溝をライトアップ！訪れた人の表情も灯籠の光に負けなくらいキラキラと輝いていました！



農っ工ら商 in なかがわ



11月16日(日)ミリカローデン那珂川で7年ぶりの開催。ステージイベントなどの企画が盛りだくさん、市内飲食店もたくさん出店し、とても多くの来場者でにぎわいました。

南畑美術散歩 vol.12



11月16日(日)南畑地域で開催された、体験教室や展示、飲食店の出店などアートとクラフトの秋を感じさせるイベント。南畑にはたくさんの芸術家がいいます。ぜひ一度、南畑地域で芸術を体感してみませんか？



固定資産税第4期、
国民健康保険税第7期、
介護保険料第7期、
後期高齢者医療保険料第6期の
納期は、令和8年1月5日(月)です

今月の夜間納税相談日は、11日(木)と25日(木)、時間はい
ずれも午後9時までです。納付もできます。

※介護保険料、後期高齢者医療保険料の相談は除く。

問い合わせ先 ☎ 953-2211

収納課 収納担当(内線166~169)

高齢者支援課 介護保険担当(内線143~147)

市民課 医療担当(内線127)

くらしの 情報BOX

記号表記の見方 ☎…電話 ☏…FAX ✉…メールアドレス

🌐…ホームページURL 📘…フェイスブック

声の広報



音訳ボランティア[那珂川土筆会]が広報紙や議会だより、市発行広報物を声
(CD)でお届けしています。

CD版をご希望の人は

社会福祉協議会

☎ 952-4565に

お問い合わせください。



YouTube版を
ご希望の人はこちら ➡



那珂川市移動図書館車

ミリカー 運行カレンダー(12月)

各コースの詳細、最新の運行情報は
ホームページをご確認ください ➡



火	水	木	金
Aコース 12/2・16 (中ノ島公園～)	Bコース 12/3・17 (西畑公民館～)	Cコース 12/4・18 (東隈公民館～)	Dコース 12/5・19 (後野公民館～)
Eコース 12/9・23 (片縄第6公民館～)	Fコース 12/10・24 (観晴が丘公民館～) ※12/24安徳南小のみ運休	Gコース 12/11・25 (片縄第1公民館～) ※12/25安徳北小のみ運休	Hコース 12/12・26 (やまもも～) ※高齢者・福祉施設利用者のみ利用可

※小学校巡回時は児童のみ利用可。 ※学校行事などのため、小学校のみ運休となる日があります。(その他のステーションには停車)

※交通状況・悪天候などにより運行時間を変更・休止する場合があります。

募 集

那珂川市こども文化体験事業
「ナカカル部」参加者募集中!

こどもたちに那珂川市の文化
を実際に体験してもらい、市の文
化芸術に興味をもってもらうため
竹細工のワークショップやお茶体
験など全4回の体験を行う企画の
第4回目。今回からでも参加でき
ます。来年度体験してみたいこと
も募集中!

ふりかえり&市の文化財を知る
う! 黎明展

市の文化財が多く展示されてい
る、企画展示 那珂川黎明2025
『太古の阿蘇大噴火と那珂川市の
遺跡』を文化財課の職員の解説つ
きで見て回ろう!

とき 12月24日(水)午後3時か
ら(1時間程度)

ところ 松口月城記念館など(ミ
リカーローデン那珂川館内)

参加費 無料

対象 小学5年生から高校生
※保護者や兄弟姉妹の同伴可

※4年生以下のこどものみの参
加希望も相談ください。

申し込み 12月23日(火)までに左
記申込フォームより申し込みくだ
さい。

問い合わせ先 社会教育課 文化
振興担当 ☎ 952-12092

▼申し込みはこちら



令和7年度 第3回県営住宅入居者募集

募集住宅 県内に所在する県営住
宅 ※募集対象団地 募集戸数な
ど詳細は募集案内書をご覧ください。

募集案内書配布期間 11月27日

(木)から12月12日(金)まで

申込受付期間 12月4日(木)から

12日(金)まで ※当日消印有効・

申込手数料不要。

募集案内書配布場所 ●福岡県住

宅供給公社県営住宅管理部管理課

●福岡県県営住宅課 ●市役所総

合案内および都市計画課 ほか

問い合わせ先 福岡県住宅供給公

社県営住宅管理部管理課

☎ 781-8029

☎ 722-1181

就業希望者 はつらつ・ コミュニティ福岡へ相談ください

福岡県高齢者能力活用センター
は、働く意欲のある高齢者により
多くの就業機会を提供するために、
登録者 求人企業を募集していま
す。

登録者募集 まだ働きたい!また
働きたい!そんなあなたを企業は
求めています。

おおむね60歳以上の人へ、永年
の職業経験を通じて得られた知識
や技能を派遣先企業で活かしてく
ださい。

当センターにご登録(登録無料)
いただき、紹介する企業の就業条

件が合えば、当センターが窓口にな
ってあなたを企業へ派遣または
職業紹介します。

求人企業募集 経験豊かなベテ
ランが欲しい!繁忙期の人材が欲
しい!そんな企業の悩みを当セン
ターが解決します。

当センターには幅広い分野で即
戦力となる高齢者が登録されてい
ます。職業経験・人生経験豊富で、
総合的判断力に優れている高齢者
をぜひ活用ください。

申込み問い合わせ先 公益社団法
人福岡県高齢者能力活用センター
はつらつ・コミュニティ福岡

☎ 451-8621

☎ 451-8623

▼ホームページ



放送大学 令和8年4月 入学生募集

幅広い世代の約8万2千人の学
生が、大学卒業や学びの楽しみな
ど、さまざまな目的で学んでいま
す。

心理学・福祉・経済・歴史・文学・
情報・自然科学など、300以上の
幅広い授業科目があり、テレビや
インターネットで1科目から学ぶ
ことができます。※無料で資料を
お渡ししていますので、次ページ
問い合わせ先まで連絡ください。

出願期間 第1回令和8年2月27
日(金)まで 第2回令和8年3月
16日(月)まで

問い合わせ先 放送大学福岡学習センター ☎ 585-3033
放送大学北九州サテライトスペース
☎ 645-3201



講演・講座

第2回 安徳台遺跡アイデア 空想ワークショップ開催

これから整備される安徳台遺跡で「こんなことができたらいいな」という空想をしてみませんか？空想したアイデアをカードに書いたリ話し合ったりするワークショップを開催します。

安徳台遺跡のことを知らない人も、第2回から参加の人も大歓迎です！

とき 12月14日(日)午前10時から正午まで

ところ 中央公民館 講堂

テーマ 安徳台遺跡の未来を空想してみよう！

対象者 どなたでも

参加可能

申し込み 申込フォームから申し込み



申込・問い合わせ先 文化財課 保護担当 ☎ 952-2092(中)

除く、午前9時から午後5時まで

高齢犬セミナー 参加者募集

犬も人と同じように年をとり、さまざまな変化があらわれます。たくさん犬を見てきたプロフェッショナルから、やがて訪れる愛犬の「老い」について学んでみませんか。※犬の同伴はできません。

とき 令和8年1月17日(土)午前10時から正午まで

ところ 春日市役所大会議室 春日市原町3-1-5

対象 那珂川市・春日市・大野城市・太宰府市・筑紫野市に居住する人

講師 土生亜紀子さん(家庭犬しつけ方教室 Sleepy's House)

参加費 無料

内容 犬の変化に伴う体や行動の変化、老犬を飼うための準備や注意点、介護の仕方など

定員 50人(申込先着順)

申込方法 令和8年1月8日(木)までにホームページの申込フォーム・電話・メール・FAXのいずれかで、住所・氏名・電話番号・質問したいこと(任意)を伝える。

申込・問い合わせ先 春日市環境課 ☎ 584-1111 ☎ 584-1147

✉ kankyo@city.kasuga.fukuoka.jp



シニアのためのしごと相談セミナー

とき 12月11日(木)午後2時から午後4時まで

ところ 宗像ユリックス 会議室 1-2(宗像市久原400)

対象者 おおむね60歳以上の人

定員 40人(事前申込必要・参加費無料)

申込期限 開催日前日まで(定員に達し次第締切)

事前申込方法 オン

ラインまたは電話

申込・問い合わせ先

福岡県生涯現役チャレンジセンター ☎ 432-2512



介護のお仕事復帰セミナー

とき 12月18日(木)午前11時から午後4時まで ※受付開始は午前10時30分から ※正午から午後1時まで昼食休憩

ところ クローバープラザ東棟4階 介護実習室 春日市原町3-1-7

内容 介護関係の有資格者に対し、介護技術の復習・講義・実技を行います。就職支援専門員による相談コーナーもあります。

対象 介護福祉士または介護関係研修課程修了者で、現在、介護分野に就業していない人(定員40人)

参加費 無料

申込方法 申込フォームより申し込み



申込締切日 12月11日(木)

申込・問い合わせ先 福岡県社会福祉協議会 福祉人材センター

☎ 584-3310

☎ https://www.fuku-shakyō.jp/jinzai/

応急処置を身に付けませんか

春日・大野城・那珂川消防署 普通救命講習Ⅰ

(無料・eラーニング対応)

胸骨圧迫、AED(自動体外式除細動器)、その他の応急処置を身に付けます。

とき 令和8年1月18日(日)午前9時30分から午前10時45分まで

ところ 春日・大野城・那珂川消防本部(春日市春日2-2-1) ※駐車場はありません。

対象 春日市・大野城市・那珂川市に居住、または勤務する中学生以上の人

定員 40人(申込先着順)

※eラーニングとは、当消防本部ホームページにある応急手当WEB講習(約60分)を個人で受講し、おおむね1カ月以内に実技を中心とした実技救命講習を受講すれば救命講習を修了したものと認定し、修了証を交付します。

申込方法 令和8年1月15日(木)までに電話で申し込み

申込・問い合わせ先 春日・大野城・那珂川消防本部

☎ 584-1191 ☎ 584-1240

イベント

色のパレット〜筑紫の歴史を彩る文化財〜

今年の筑紫地区文化財写真展は、色をテーマに歴史を彩る文化財の写真を紹介します。取り上げる色は「赤・青・黄・多色」、それぞれの色に込められた当時の人々の思いや願いに触れ、文化財の新たな魅力を発見してみてください！

なお無料の配布資料も置いていきますので、通勤・通学、お出かけの際にぜひお持ち帰りください。

とき 12月12日(金)から25日(木)まで

ところ 博多南駅前ビル 1Fことばギャラリー、ステップギャラリー

※1Fことばギャラリーは、午前10時から午後6時まで

問い合わせ先 文化財課 調査担当 ☎ 952-2092(中央公民館内) ※月・金、土日祝日は除く、午前9時から午後5時まで

12月の施設利用受付・催し〜ミリカローデン那珂川〜

各施設の空き状況や料金はお問い合わせください。

文化ホール 令和8年12月末日までの利用申請可

楽屋・リハサル室 令和8年3月末日までの利用申請可

生涯学習センター 令和8年6月末日までの利用申請可

e-スタ演劇プロジェクト 第15回定期演奏会『ミュージカル「裂田」

溝〜千年の時を超えて〜

とき 12月14日(日)午後1時30分から午後3時15分まで(予定)

ところ ミリカローデン那珂川文化ホール

料金 一般前売1,000円当日1,200円、高校生500円 ※中学生以下無料

●年末年始の休館日は12月28日(日)〜1月5日(月)

問い合わせ先 ミリカローデン那珂川 ☎ 954-2211

https://www.mirika.or.jp

▼詳しくはこちら



東区・新宮町の境にある「立花山(367m)」登山の案内

とき 12月21日(日)午前8時30分市役所玄関集合、午後5時ごろ市役所帰着予定

参加費 2,000円(保険代、車援助費、写真代など)

申込問い合わせ先 なかがわ自然楽会 里山歩き隊 隊長 下田

090-4350-0129

952-1325

令和8年1月は休会、2月は太宰府天満宮から四王寺山に登ります。

毘沙門天大祭

毘沙門天像は日本に三体のみ。九州にはこの一体のみで、鎌倉時代のもので、年に一回の大祭日のみ公開しており、写真撮影もできます。

とき 12月22日(月)午前6時から午後1時まで

ところ 大山住神社毘沙門天堂(別所区)

催し 福銭、福引き、お札、御朱印、かぼちゃぜんざい

※かぼちゃぜんざいは無くなり次第終了します。

※借りた福銭は翌年にお返しただき、倍の金額を奉納ください。

問い合わせ先 毘沙門天世話人会 高木 ☎ 952-13982



航空自衛隊西部航空音楽隊 第62回定期演奏会

とき 令和8年3月7日(土)開場午後1時から、開演午後2時

ところ アクロス福岡 シンフォニーホール(福岡市中央区天神1-1-1)

応募方法 ホームページから応募 ※応募多数の場合は抽選となります。(抽選結果は2月中旬に送付)

応募期間 令和7年12月5日(金)から令和8年1月5日(月)まで

その他 入場無料(事前応募必要) 1人の応募で5人まで入場できます。

未就学児の入場は「遠慮ください。」 ※状況によっては公演を中止させていた場合があります。

※西部航空方面隊ホームページを確認の上、来場ください。

問い合わせ先 航空自衛隊西部航空方面隊司令部 広報係(春日市原町3-1-1)

581-4031 内線2304

https://www.mod.go.jp.asdf/wad/



スポーツ

ニュースポーツ体験広場(参加費無料・事前申込不要)

とき 12月27日(土)午前10時から正午まで

ところ 市民体育館

内容 モルック・ファミリーバドミントンなど

※ルール説明により、初心者でも楽しめます。

※ストレッチや準備運動も行います。

持ってくるもの 体育館シューズ、飲み物、タオルなど

問い合わせ先 スポーツ課 スポーツ推進担当 ☎ 953-2112(市民体育館内)

スポーツフェスタ・ながわ 2025 第47回那珂川市 走ろう大会

とき 令和8年3月1日(日)少
雨決行 ※荒天時および雨天時は
当日午前6時30分に開催の有無を
判断します。

ところ 岩戸小学校周辺

申込期間 12月8日(月)から令和
8年1月16日(金)まで

その他 詳細につきましては、那
珂川市ホームページ
をご覧ください。

※申込期間開始時に
ホームページを公開
します。



問い合わせ先 那珂川市走ろう大
会実行委員会事務局

☎ 95312112 (市民体育館
内) ☎ 95316920

第50回那珂川市民 ソフトテニス大会(一般の部)

▼10月5日(日)▼岩戸公園テニス
コート

結果はこちら▼



第55回那珂川市少年剣道大会

▼10月12日(日)▼市民体育館

結果はこちら▼



第16回市民ボウリング大会 結果

▼9月28日(日)▼フラワーボウル
優勝 荏塚 貴久美、準優勝 守田
龍平、第3位 石橋 栄作

住まい・くらし

令和7年12月 那珂川市議会定例会

令和7年12月定例会は、12月4
日(木)から開会予定です。傍聴も
行っておりますので、ぜひ市役所
へお越しください。また、本会議・
常任委員会の様子は、那珂川市議
会のホームページ上でライブ配信
を行っており、お手持ちのスマー
トフォンやパソコンからも視聴で
きます。

会期日程 お問い合わせください。

問い合わせ先 議会事務局

☎ 95312211 内線311・
312

文化財展示室休館日 お知らせ

中央公民館内にある文化財展示
室は、左記の期間(年末年始)で休
館します。

休館日 12月27日(土)から1月4
日(日)まで

通常の開館日 平日午前9時から
午後5時まで

※土日・祝日および中央公民館閉
館日は見字できません。

問い合わせ先 文化財課 保護担
当

☎ 95212092 (中央公民館
内) ※月・金、土日祝日は除く、午
前9時から午後5時まで

那珂川市都市計画審議会の 委員募集

都市計画審議会とは、都市計画法
に基づき設置される審議会です。市
が定める都市計画について調査・
審議を行う機関です。具体的には、
土地利用、道路・下水道・公園など
の都市施設の整備、市街地の開発
などの案件について、市全体の都
市計画から見た妥当性や合理性な
どを審議します。

審議会での審議に住民の皆さん
の意見をより反映させるため、那
珂川市都市計画審議会の委員を募
集します。

任期 令和8年2月1日から令
和10年1月31日まで

※開催は不定期です。案件に応じ
て年1回から4回程度開催します。

応募資格 令和7年12月1日現在
市内に在住する満18歳以上の人

募集人数 2人

報酬など 会議1回につき報酬4
100円、費用弁償1,700円

応募方法 規定の応募用紙に必
要事項を記入の上、400字から

800字程度の作文(テーマ「那珂
川市の都市計画に対する私の考
え」、任意様式)を、持ち込みまた
は郵送・メールにより提出くださ
い。※提出いただいた書類は返却

しません。

応募期間 12月1日(月)から26日

(金)まで

※郵送の場合は、12月26日(金)当
日の消印有効。

選考方法 書類選考

※選考結果は文書にてお知らせし
ます。

提出・問い合わせ先 都市計画課

計画・公共交通担当(TEL 811-1
224 安徳7021)

☎ 408-7994

✉ toji@city-nakagawa.

fuokajp

仲・五郎丸地区の 都市計画に関する縦覧

現在、福岡県では、福岡広域都
市計画の区域区分の見直しを適宜
行っています。本市においては仲・
五郎丸地区が変更の対象になる
予定です。また、本地区において、
周辺環境と調和のとれた利便性の
高い居住環境を整備し、多様な都
市機能が集約した市街地を形成す
ることを目的として土地地区画整理
事業を実施します。

今回、都市計画の決定を行うに
あたり、広く市民の皆さんの意見
を伺うため、計画案を縦覧に供し
ます。

計画案の主な概要

仲・五郎丸地区は、那珂川市の
都市計画マスタープランにおいて
「子育て支援施設や文化施設、医
療・福祉施設といった既存の都市
機能集積と併せて、農業との調整

に十分配慮したうえで、都市計画手法の活用や土地区画整理事業等の市街地開発事業により、住宅や利便施設、業務施設の立地を誘導し、利便性の高い市街地の創出を検討する」となっていることから、区域区分の変更（随時編入）を行い市街化区域に編入します。また、用途地域および準防火地域を変更し、地区計画を設定します。

対象となる都市計画の案

県決定分

- 福岡広域都市計画区域区分の変更（市街化区域と市街化調整区域との区分の変更）
- 福岡広域都市計画用途地域の変更
- 福岡広域都市計画地区計画の決定
- 福岡広域都市計画準防火地域の変更
- 福岡広域都市計画土地区画整理事業の決定（施行区域など）

都市計画の案の縦覧

縦覧場所
福岡県都市計画課窓口（県決定分）、
那珂川市都市計画課窓口（県決定分、市決定分）

縦覧期間
12月10日（水）から23日（火）まで（土日を除く）

意見書の提出
本件は、意見書を提出することができます。所定の様式を記入の上、持参または郵送・FAX・メールで提出ください。

問い合わせ先 都市計画課計画・公共交通担当（TEL 11-224 安徳70211）

408-7994
953-4563
tosio@city-nakagawa.
tukuoka.jp

**令和7年発行分
プレミアム商品券の
利用期間は12月31日まで**

デジタル商品券「なかがわペイ」、紙商品券「那珂川市プレミアム商品券」いずれも、利用期間は、12月31日（水）までとなっています。早めにご利用ください。

問い合わせ先 那珂川市商工会
952-2949

相談

**くらし・しごと・家計
困りごと相談**

就労や家計、子育てや家族のことなど、生活全般で困っていることや不安があるときは、困りごと相談室にご相談ください。

相談時間 月曜日から金曜日まで
午前8時30分から午後5時まで
出張相談 市役所以外での相談も行います。

東地区公民館
12月26日（金）・令和8年1月23日（金）

南地区公民館
12月9日（火）・令和8年1月13日（火）

恵子教育集会所
12月5日（金）・令和8年1月9日（金）

※時間はそれぞれ午前10時から正午まで。
※各相談日の前日までに予約ください。

予約・問い合わせ先
那珂川市困りごと相談室（生活福祉課 地域福祉担当内）
408-8789（直通）

ちくし女性ホットライン

家庭のこと、夫婦のこと、職場のこと、身体のこと、配偶者や恋人などからの暴力など、女性に関するさまざまな悩みを専門の相談員が応じます。外国語での相談も受け付けます。秘密は固く守られますので、気軽に相談ください。（相談料無料）

とき 平日（火曜日を除く） 正午から午後7時まで 土曜日 午前10時から午後5時まで

※祝日、年末年始を除きます。

相談先 ちくし女性ホットライン
513-7335

無料法律相談

相談日 12月18日（木）午後1時から午後4時まで

ところ 福岡法務局筑紫支局 筑紫野市二日市中央5-14-7

相談時間 1人30分以内

相談受付 電話による予約制（先着6人）※所得などの要件があります。

申込・問い合わせ先 法テラス福岡
050-3383-5502
（平日 午前9時から午後5時まで）

**福岡県司法書士会主催
年末・生活・困りごと相談会**

とき 12月13日（土）午前10時から午後3時まで

相談方法 電話相談 ☎ 722-4131

相談内容 司法書士が無料で相談に応じます。必要に応じ、行政機関への同行などの支援も行います。

- 生活保護受給の相談
- 借金問題の相談
- さまざまな原因による生活困窮や解雇・雇止めなど雇用関係の相談

問い合わせ先 福岡県司法書士会事務局 ☎ 722-4131

子育て・教育

ひとり親家庭向け相談

無料弁護士相談（予約制）
毎月第1水曜：午後1時から午後3時まで 毎月第2・4水曜：午後6時から午後8時まで

※離婚前の相談も受け付けます。

就業支援講習会
●調剤薬局事務

開催期間 令和8年1月27日（火）から令和8年2月17日（火）までの

くらしの情報BOX

健康 information 子育て information

新・学校探訪

ポケットパーク

火・金曜日(7日間) 午後1時から午後5時まで

申込期限 令和8年1月6日(火)必着

●強度行動障がい支援者養成研修
開催期間 令和8年1月31日(土)から令和8年2月28日(土)までの日曜日(4日間) 午前9時30分から午後4時30分まで

申込期限 令和8年1月10日(土)必着

申込・問い合わせ先 福岡県ひとり親サポートセンター(春日市原町3-1-7 クローバープラザ東棟6階) ☎584-1393(福岡県母子寡婦福祉連合会 事務局内)

▼詳しくはこちら



▼LINE相談窓口

も利用ください



福祉

「第12回特別弔慰金」の請求を受け付けています

令和7年4月1日(基準日)において、「恩給法による公務扶助料」や「戦傷病者戦没者遺族等援護法による遺族年金」などを受ける方(戦没者の妻や父母など)がいない場合に、下記の順番で順位が先になるご遺族お一人に支給されます。
対象者 戦没者等の死亡当時のご

遺族で

1. 令和7年4月1日までに戦傷病者戦没者遺族等援護法による弔慰金の受給権を取得した方

2. 戦没者等の子 3. 戦没者等の①父母 ②孫 ③祖父母 ④兄弟姉妹

※戦没者等の死亡当時、生計関係があつたことなどの要件を満たしているかどうかにより、順番が入れ替わります。 4. 右記1から3以外の戦没者等の三親等内の親族(甥、姪など)

※戦没者等の死亡時まで引き続き1年以上の生計関係があつた方に限ります。

支給内容 額面 27.5万円(5年償還)

請求期限 令和10年3月31日まで
問い合わせ先 生活福祉課 地域福祉担当

☎953-2211 内線140

補聴器外来相談

つけている補聴器の調子が悪い人や補聴器をつけようか悩んでいる人などを対象に那珂川市役所において、補聴器業者が補聴器の相談に応じます。

とき 12月15日(月) 午前9時30分から午前10時まで

※業者の都合により中止になることがあります。ご連絡いただければ別途相談日を設定します。

ところ 市役所1階相談室

申込・問い合わせ先 障がい者支

援課 障がい者支援担当

☎953-2211 内線132・133・134

「つくしぴあ」出張相談

「つくしぴあ」では障がいのある人が地域の中で安心して自分らしい生活を送ることができるよう支援を行っています。「人間関係に悩んでいる」「日中過剰な場所がほしい」「病気や障がいのことを誰かに相談したい」など困っていることや心の悩みを相談員が無料で相談に応じます。

とき 12月19日(金)、26日(金) 午後1時30分から午後3時30分まで

※相談時間は1人あたり30分程度です。

ところ 市役所1階 相談室

定員 5人(先着順)

申込方法 電話で事前に予約してください。

申込期限 12月17日(水) 午前9時から午後6時30分まで

申込・問い合わせ先 筑紫地区地域活動支援センターつくしぴあ

☎592-6800、6801

健康

アルコール問題に関する講演会

家族や身近な人のお酒の飲み方が心配なのに、どのように伝えたらよいか分からない、誰に相談し

たらいいか分からないなどで困ったことはありませんか?

本講演では、臨床心理士からお酒の飲み方に問題がある人への関わり方や向き合い方についてお話いただきます。また、アルコール依存症の当事者・家族の体験談も聞くことができます。

アルコール問題に関して、一緒に考えてみませんか?多くの人の参加をお待ちしています。

とき 令和8年1月13日(火) 午後2時から午後4時まで

※午後1時30分から受付
ところ 福岡県筑紫総合庁舎2階大会議室(大野城市白木原3-5-25)

内容 テーマ「アルコール依存症のこころと理解とケア」

①講演 ②当事者・家族の体験談

講師など ①医療法人十全会おのりん病院 臨床心理士・公認心理士 神野陽介さん ②AA断酒会会

員 費用 無料

定員 70人(先着順)

申込方法 12月26日(金)までに電話で申し込み

申込・問い合わせ先 筑紫保健福祉環境事務所 健康増進課 精神保健係 ☎513-5585



12月の休日在宅医

本市の夜間・休日の救急医療は、筑紫医師会、筑紫歯科医師会および関係機関が連携して実施しています。

休日
在宅医



7日 日			
内 科	おかもと内科医院	春日市	☎ 595-6608
	福岡徳洲会病院	春日市	☎ 573-6622
外 科	原外科医院	大野城市	☎ 591-2122
	福岡徳洲会病院	春日市	☎ 573-6622
小 児 科	福岡徳洲会病院	春日市	☎ 573-6622

14日 日			
内 科	えぐち内科	太宰府市	☎ 917-7373
	済生会二日市病院	筑紫野市	☎ 923-1551
外 科	西川整形外科医院	太宰府市	☎ 928-1313
	済生会二日市病院	筑紫野市	☎ 923-1551
小 児 科	福岡徳洲会病院	春日市	☎ 573-6622

21日 日			
内 科	大西内科クリニック	春日市	☎ 595-2001
	自衛隊福岡病院	春日市	☎ 581-0431
外 科	和田整形外科医院	春日市	☎ 591-0511
	自衛隊福岡病院	春日市	☎ 581-0431
小 児 科	福岡徳洲会病院	春日市	☎ 573-6622

28日 日			
内 科	別府病院	太宰府市	☎ 918-5055
	福岡大学筑紫病院	筑紫野市	☎ 0570-02-7777
外 科	徳永外科医院	筑紫野市	☎ 926-8330
	福岡大学筑紫病院	筑紫野市	☎ 0570-02-7777
小 児 科	福岡徳洲会病院	春日市	☎ 573-6622

29日 月			
内 科	馬場内科・乗本こころのクリニック	春日市	☎ 558-3158
	どい内科クリニック	筑紫野市	☎ 926-7415
	ちくし那珂川病院	仲2-8-1	☎ 555-8835
外 科	諸岡整形外科病院	片縄3-81	☎ 952-8888
小 児 科	福岡大学筑紫病院	筑紫野市	☎ 0570-02-7777

30日 火			
内 科	きむら内科・脳神経クリニック	太宰府市	☎ 917-8100
	おひさま内科・循環器内科	大野城市	☎ 558-3304
	街のひかり病院ハピタル	大野城市	☎ 501-1111
外 科	福岡徳洲会病院	春日市	☎ 573-6622
小 児 科	福岡徳洲会病院	春日市	☎ 573-6622

31日 水			
内 科	美しが丘クリニック	筑紫野市	☎ 710-2908
	竹田胃腸科外科医院	中原3-29	☎ 953-1122
	済生会二日市病院	筑紫野市	☎ 923-1551
外 科	済生会二日市病院	筑紫野市	☎ 923-1551
	福岡大学筑紫病院	筑紫野市	☎ 0570-02-7777
小 児 科	福岡徳洲会病院	春日市	☎ 573-6622

歯 科	診療所 口腔保健センターちくし休日急患歯科診療所 ☎ 571-0118 春日市春日原北町1-3-6(筑紫歯科医師会館1階)		
	●診療時間 日曜・祝日・ゴールデンウィーク・お盆:午前9時から午後1時まで 年末年始(12月30日から1月3日):午前9時から午後4時まで ※状況により、受付終了時間が早くなる場合があります。		

※医療機関を受診すべきか迷った場合は「在宅患者救急時電話相談事業」をご利用ください。(☎ #を押して7119または471-0099)
※小児救急医療電話相談(☎ #を押して8000)
※広報紙掲載後に当番医が変更になることもあります。受診前にもう一度、医療機関に電話でお確かめください。
※小児科は、診療時間内でも状況により救急診療部からの支援体制を図る場合があります。

12月 古紙類の回収

古紙類の回収を行いますので、地域の資源回収に出せなかった古紙、古着類を持ち込みください。各家庭でできる限りごみを分別し、ごみの減量化に努めましょう。

地域で資源回収が行われている場合は、できる限り地域に出してください。

回収するもの (市内の家庭から出るものに限りです)
新聞紙、雑誌、古本、段ボール、雑がみ、紙パック、古布(古着類)、ビール瓶、一升瓶
※市役所第2別館前では、「アルミ缶」も回収しています。缶の中を洗って、乾かして出してください。

持ち込み方法 古紙はひもで十字に縛り、ガムテープは使用しないでください。
※近所の人へ声を掛け、一緒に持ち込みください。

問い合わせ先 環境課 ごみ減量推進担当
☎ 953-2211(内線183・186)

7日(日) 午前9時から正午まで

場 所 那珂川市地域福祉会館駐車場
(道善1-23-2)

実施団体 なかがわの環境を考える会
☎ 090-4482-4916(担当:比嘉)

備 考 雨天中止

28日(日) 午前9時から午前11時30分まで

場 所 市役所第2別館前
(旧消防署跡)

実施団体 らぶは〜つ ☎ 953-0941(担当:木原)
(土日祝日を除く平日午前9時から午後5時まで)

備 考 雨天決行

※回収時間・場所を確認の上、持ち込みください。

! **お願い** 古紙回収日以外には、持ち込まないでください。
団体などの都合により実施しない場合があります。詳しくは、市ホームページをご覧ください。各実施団体の担当者へ確認ください。

データで見る 那珂川市

市の動き

人口総数 (前月比)	世帯総数 (前月比)
49,263 (+40)	22,108 (+74)
出 生	死 亡
17	34
転 入	転 出
221	164

令和7年10月31日現在

救急

火 災	0	一般負傷	22
自然災害	0	加 害	0
水 難	0	自損行為	0
交通事故	14	急 病	116
労働災害	3	転院搬送	23
運動競技	0	そ の 他	0
10月の出動総数	178	今年中の累計	2,157
1日あたり	5.7件	休日・夜間	73件

火災

建 物 火 災	0
車 両 火 災	0
そ の 他 の 火 災	0
10月の発生総数	0
今年中の累計	11

火事や災害情報の問い合わせ番号は ☎ 092-791-1639 です。

こころの悩み無料相談

と き 1月7日(水) 14:30~15:30 ※1人30分程度
と ころ 保健センター
内 容 心の悩み、不安、不眠、ひきこもり、アルコール・薬物問題などで悩んでいる人や、家族からの相談に専門の医師が応じます。プライバシーは厳守します。ひとりで悩まず、まずは電話ください。(相談料無料)

定 員 2人(先着順)
申し込み 12月24日(水)まで



市民健康診査(集団健診)

と き 2月5日(木)、6日(金)、7日(土) 8:00~11:00
※令和7年度の集団健診は、2月が最後です！
お早めに予約ください。

と ころ 保健センター

内 容 特定健診、一般健診、後期高齢者健診、がん検診(大腸、胃(X線検査)、乳、肺(65歳以上は結核健診含む)、子宮頸、前立腺)、骨粗しょう症検診(2月6日(金)のみ)

※2月7日(土)は、胸部レントゲンのみ昇降リフト付き検診車にて対応します。車いすに座ったまま、検診車の中へ移動が可能です(車いすから検査用の椅子への移動が必要となります)。

※2月6日(金)は、健診後に減塩みそ汁の試食ができません。(数に限りがあります)

申し込み 1月7日(水)までに予約センターで予約を取ってください。☎ 0120-127-133 9:00~17:00(土日祝日、12月29日(月)~1月4日(日)除く)

📄 <https://e-reservar.jp/nakagawa-city>
(24時間受付)



WEB予約
はこちら



健(検)診に関する
詳細はこちら

市民健康診査(個別健診)

と き 令和8年3月31日(火)まで
※各がん検診、一般健診、歯科健診は令和8年2月28日(土)まで

と ころ 実施医療機関

内 容 特定健診・一般健診・後期高齢者健診・歯科健診・がん検診(大腸、胃(内視鏡検査)、乳、子宮頸)

※個別健診を実施している医療機関、検査項目は、市ホームページをご覧くださいか、保健センターまで問い合わせください。

申し込み 事前に医療機関に直接予約をしてください。

※個別健診受診の際は必ず受診券が必要となります。お手元に受診券がない場合は受診券の事前申請が必要です。受診前までに保健センターに電話してください。(一般健診・がん検診・歯科健診の受診券のみ電子申請が可能です。)後期高齢者健診の受診券は福岡県後期高齢者医療広域連合(☎ 651-3111)へ問い合わせください。



詳しくは
こちら



受診券の電子
申請はこちら

問い合わせ先 こども応援課 母子保健担当
☎ 953-2211(内線367・368)

所…場所 対…対象者 申…申し込み 持…持っていくもの

2歳児健康診査

と き 12月25日(木)

内 容 歯科健診・歯のお話・育児相談などを実施します。対象者へは事前に通知します。

所 保健センター

対 令和5年11月生まれ

持 母子健康手帳、アンケート
(案内文書に同封)

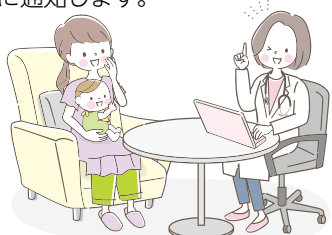

3歳児健康診査

と き 12月18日(木)

内 容 歯科健診・小児科診察・育児相談などを実施します。対象者へは事前に通知します。

所 保健センター

対 令和4年11月生まれ

持 母子健康手帳、対象児の尿(5~10cc程度)、アンケート
(案内文書に同封)





軽視しないで！ 高血圧

●日本は主要経済国の中で最下位レベルー血圧の治療状況ー

日本で高血圧の人は約4,300万人、このうち治療により血圧が良好に保たれている人は3割弱にとどまります。高血圧は脳卒中や心筋梗塞などの要因であり、これらの病気で年間推定17万人が亡くなっています。

高血圧
血液が血管の壁を
押す力が強い状態

放置
すると

動脈硬化
血管が硬くなり
傷んでしまう

長期間
続くと

**脳 卒 中
心筋梗塞
腎 不 全**

年間推定
17万人が死亡

●新たな降圧目標

日本高血圧学会は高血圧管理・治療ガイドライン2025の中で、新たに降圧目標を定めました。

降圧目標(mmHg)	年齢・合併症等に関わらず
診察室血圧	130/80未満
家庭血圧	125/75未満

●血圧を下げるために

1. まずは家庭で血圧を測りましょう

普段の血圧の状態を知ること、仮面高血圧(診察室血圧が正常でも、家庭血圧では高血圧になるタイプ)などがわかります。

2. 生活習慣を見直し、必要な改善に取り組みましょう

生活習慣の改善項目	
減塩	食塩6g未満/日
減量	BMI25未満
節酒	純アルコール量 男性20~30ml/日、女性10~20ml/日以下
食事	野菜・果物、低脂肪乳製品、不飽和脂肪酸を積極的に摂取し、コレステロールや飽和脂肪酸の摂取を控える。
運動	軽~中等度強度の有酸素運動を毎日30分以上行う。
禁煙	加熱式たばこなどの新型たばこを含め禁煙する。

献血に協力ください

福岡県では毎日約600人が輸血を必要としています。冬季は献血供給量が減少します。どうぞ愛の献血に協力ください。

なお、これまでに献血をした経験がある人は、献血カードなどで、自分の年間の総献血量と、前回との間隔を確認し、献血可能であるかを確認の上、協力ください。

と き	と ころ	受付時間
12月11日(木)	保健センター	9:30~12:00 13:00~15:30
12月19日(金)	マルキョウ那珂川店	10:00~12:30 13:30~16:00

実施する献血 400ml全血献血

持ってくるもの

自身を証明できるもの(運転免許証やマイナンバーカードなど)

※献血会場では、感染症対策のためマスク着用を推奨しています。

献血できる人

●年齢・体重

男性：17歳から69歳までの体重50kg以上の人

女性：18歳から69歳までの体重50kg以上の人

※65歳から69歳までの人は、60歳から64歳までに献血の経験がある人に限られます。

●献血間隔・献血量・回数

男性：前回の献血より12週間経過後、年間献血量1,200ml以内で年間献血回数3回以内

女性：前回の献血より16週間経過後、年間献血量800ml以内で年間献血回数2回以内

※献血会場にて骨髄バンク登録が可能です。



こどもの健診・相談

のびのび育児相談

と き	令和8年1月7日(水)
受付時間	【計測・相談】 ①9:30~ ②10:00~ ③10:30~ ④11:00~ 【計測のみ】 9:30~11:00
内 容	育児について、心配なことなどを相談ください。保健師、助産師、栄養士が対応します。(相談料無料)
対 象	就学前のこどもと保護者
所	保健センター
申 込	母乳相談・栄養相談をご希望の人はこども応援課へ電話で予約ください。※計測のみの人は予約不要です。
持 込	母子健康手帳、フェイスタオル(計測時に使用)

乳幼児健康診査(個別健康診査)

今月の対象者

- 4カ月健診 令和7年7月生まれ
- 10カ月健診 令和7年1月生まれ
- 1歳6カ月健診 令和6年5月生まれ

対象者へ事前に通知している案内に沿って受診してください。



ふれあいこども館は、0歳～18歳まで利用できます。



すくすく広場クリスマス会

12月11日(木) 10:00～10:45

すくすく広場クリスマス会

今月はかめ、ひよこ、うさぎグループ合同でクリスマス会を開催します。みんなで楽しく過ごしましょう。

対 市内在住の

かめ(4ヵ月から1歳)

ひよこ(1歳から2歳)

うさぎ(2歳以上)

定 各20組

予 2日(火)～



おすすめプログラム

昔遊び寺子屋

12月13日(土) 10:00～11:30

昔遊び名人の方々がいろいろな遊びや工作を教えてくださいます！

今月は「しめ縄作り挑戦しよう」です。一緒に昔遊びを楽しみませんか？



対 小学生とその保護者

定 10組程度

予 2日(火)～

12月の休館日 1日(月)、6日(土)、8日(月)、10日(水)、15日(月)、22日(月)、28日(日)、29日(月)、30日(火)、31日(水)

午後のみ遊べる日(13:00～)

※7日(日)は
人権フェスタのため
終日遊べません。

乳 幼 児

4日(木)、11日(木)、14日(日)、21日(日) ※13日(土)は終日遊べません

小学生～18歳

4日(木)、5日(金)、11日(木)、12日(金)、14日(日)、18日(木)、21日(日)、24日(水)、25日(木)、26日(金)



家庭教育学級

後野1-5-1 ☎ 952-2092

▶ 申込・問い合わせ先

社会教育課 社会教育担当

(☎ 952-2092 / 中央公民館内) 9:00～17:00

(土日祝日は除く / 最終受付日は15:00まで)

「腸」元気！～家庭でできる腸活習慣と食育レシピ～

対象者 市内在住の中学生以下の子の保護者

とき 令和8年1月15日(木) 10:00～12:00
(講座時間は90分間)

ところ 中央公民館 講堂

講師 岩本 奈津美さん(Cho-No-Hana認定講師)

内 容 家庭でできる「腸活」に役立つレシピや健康習慣について学べます。

登録期限 令和7年12月25日(木)

※参加には、学級生登録が必要です。右記バーコードからLINEを登録し、氏名を送信してください。
※詳しくはホームページを確認ください。

申込用LINEはこちら



ホームページはこちら



恵子児童館

恵子4-1-2

☎ 953-0159

▶ 開館時間 10:00～17:00(土日と9日(火)は12:00～13:00は閉館します)

▶ 休 館 日 19日(金)、28日(日)～31日(水)

※入館の際に緊急連絡先の記入が必要です。

記入のない人の入館はお断りする場合がございます。協力をお願いします。

中学生の居場所(中学生～18歳未満の児童)

月～金曜日(9日を除く) 10:00～18:00

卓球やおしゃべりなど 自由に利用できます。

スペシャルデー 8日(月)、15日(月)19:00まで開館

対…対象者 費…参加費

申…申し込み 定…定員

所…場所 講…講師

託…託児

持…持ってくるもの

子育てステップアップセミナー パート1「こどもの非認知能力を育てましよう～遊びは学び～」

令和8年1月29日(木) 10:30～11:30

講 一般社団法人 ひとつく やひろいこ

所 ふれあいこども館 費 無料 定 20人程度

申 令和8年1月5日(月) 10:00～電話で受付 託 10人まで(先着)

遊びの広場 こっちむいてホイ！

12月3日(水) 11:00～11:30 (ベビーマッサージ)

対 乳幼児と保護者 費 無料 申 不要 持 バスタオル、飲み物

12月17日(水) 11:00～11:45 (しめ縄づくり)

対 乳幼児と保護者 申 要

定 3組(先着)12月1日(月) 10:00～電話で受付 (飾りは各自持参)

もやいの会
(こもりがちなお子さんを持つ親の座談会)

12月21日(日) 15:00～17:00

こもりがちなお子さんを持つ親同士の座談会です。参加、見学希望の人は、事前に電話をください。

費 100円(お茶代)

おはなし会

12月10日(水)

11:00～12:00

対 乳幼児と保護者

費 無料

申 不要



承認には「You(=あなた)」が主語である「Youメッセージ」よりも、「I(=私)」が主語である「Iメッセージ」の方が効果的だと言われています。ですから「(あなたは)よく頑張ったね」を「あなたが〇〇したことが(私は)うれしいよ」と言い換えてみてはいかがでしょうか。積極的に承認をしていきましょう。



「こどもの権利」

子育てInf

ふれあいこども館

仲2-5-2 ☎ 953-8106



市ホームページ

ふれあいこども館
Instagramプログラムの予定や様子を
掲載しています！対…対象者
予…予約
定…定員

各プログラムの申し込みは 毎月1日(休館日は翌日)10:00 から受付開始！



プレパママ講座

12月21日(日)
9:45~11:15初めての出産は不安なものです。
出産前にプレパママ講座で助産
師から教えてもらい、安心して赤
ちゃんを迎えましょう。対 市内在住の妊婦とパートナー
予 あり 定 15組

すくすくブックタイム

12月 4日(木) 10:00~11:00
12月21日(日) 10:00~11:00すべての赤ちゃんに絵本を開く楽
しい体験と絵本・バッグをプレゼ
ントします。

1歳の誕生日まで参加できます。

対 市内在住の4ヵ月~1歳の誕生日



ことばの相談

12月24日(水) ①10:00~10:40
②10:45~11:25ことばについての心配事をことばの専門家に相談しません
か？お子さんの成長を引き出す方法を一緒に考えましょう。対 市内在住の3歳~就学前 予 2日(火)~19日(金)
定 2組

1月相談日 令和8年1月28日(水)



こどもの発達相談

12月24日(水)

①9:15~9:55 ②10:00~10:40 ③10:45~11:25

お子さんの成長について心配事はありませんか？
にじいろキッズのスタッフが具体的にアドバイスし、必要
に応じて関連機関をご紹介します。対 市内在住の年中児まで 予 2日(火)~19日(金) 定 3組
1月相談日 令和8年1月28日(水)

那珂川市図書館

仲2-5-1 ☎ 954-3737

▶開館時間 10:00~18:00(金・土は20:00まで)
▶休 館 日 毎週月曜日(祝日の場合は翌日)、
毎月最終水曜日(祝日の場合は前日)、
年末年始(12月27日(土)~1月5日(月))

対…対象者

ごろりんらっこ
おはなし会12月18日(木)
11:00~(約20分)

対 0歳から2歳向け

てくてくぺんぎん
おはなし会12月6日(土)、13日(土)、20日(土)
各14:00~(約30分)

対 3歳から小学校低学年向け

ふむふむしろくま
おはなし会

※12月はお休みです。



幼稚園・保育園・認定こども園

所…場所 対…対象者 持…持ってくるもの
申…申し込み 問…問い合わせ先

岩戸幼稚園

市立幼稚園
おひさま広場12月23日(火)
10:00~10:45

クリスマスの飾りを作ろう！

対 2歳以上の幼児とその保護者

※19日(金)までに
岩戸幼稚園に電話で(土日除く)

持 タオル・水筒

問 岩戸幼稚園 ☎ 952-2006

保育園

公開保育

12月10日(水)、23日(火)
9:30~11:00所 中央保育所、青葉保育園、那珂の
森保育園、青葉桐の花保育園、なか
がわ保育園、那珂川道善コスモス
保育園、パティスポーツ幼稚園博
多南校、那珂川第一幼稚園、福岡ピ
ノキオこども園、南畑ピノキオ森の
こども園、第二なかがわ保育園(※)、
那珂川片縄コスモス保育園(※)
※0~2歳児のみ対象。

申 不要 持 帽子、水筒

なかがわ保育園

子育て広場カンガルー
(子育て支援室)毎週月・水・金曜日
10:00~15:00

申 開催日前日までに電話で申し込み

持 帽子、水筒

問 なかがわ保育園 ☎ 952-2461

南畑ピノキオ森のこども園

はらっぱ-南畑-
(子育て支援室)毎週月・水・金曜日
9:00~16:00(午前の部 9:30~11:30)
(午後の部 13:30~15:30)

申 事前に電話で申し込み

持 帽子、水筒

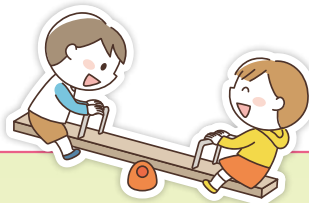
問 南畑ピノキオ森のこども園
☎ 951-0788

ICTを効率的・効果的に活用する

「陸上競技で、ピストルの音が鳴ってから0.1秒以内に動く」とフライングと判定されるのはなぜか?という問いをきっかけに、生徒は自分の反射速度を測定し、その結果を入力しました。すると、そのデータから分布図が即座に生成され、すべての記録が0.1秒以上であることを視覚的に確認できました。ICTの活用により、データの収集・可視化が効率的にでき、考察や分析に十分な時間を確保できたことで、生徒の学びの深まりにつながっています。

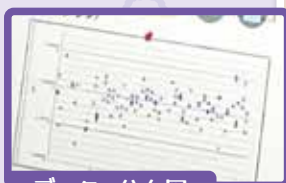

データの分布図



那珂川市立 那珂川中学校

授業における「振り返り」

本校では、毎時間の振り返りや単元ごとの振り返りを大切にしています。生徒たちは、振り返りを通して、その時間や単元の「めあて(学習目標)」に対して、自分がどれだけ理解できているか、どのような力が身についてきたかを自分自身で確認します。こうした取り組みによって、自らの学びを客観的に見つめる力(メタ認知)が育まれ、学習に対する主体性や調整力が高まります。また、学習を通して身に付けた知識や技能を振り返り、一般化することで、自身の成長を実感できる時間にもなっています。さらに、学んだことが日常生活や将来の進路、社会でどのように役立つのかを考える機会にもなっており、学習内容を深く理解することにつながっています。振り返りをもとに、より高度な課題に挑戦することで、思考力や問題解決力の育成にもつなげています。

理科「反射」の授業



単元の振り返り

令和7年度全国学力・学習状況調査【数学】生徒質問用紙回答

質問事項	はい
数学の授業はよくわかるか	90.4%
数学の学習は将来の役に立つと思うか	88.9%

1時間の振り返り

GIGAスクール構想による環境の整備が進み、
した学習が日常化しています。

探訪

教育

学校から一言

デジタルとアナログ、どちらのよさも生かして、子どもたちの学びをもっと豊かに

那珂川中学校の 英語教育・ALT通信

ALTのシャロンです。那珂川中学校の生徒さんたちは、いつも温かい笑顔と澄んだ声で挨拶してくれるので、お話をするのが楽しいです。生徒たちはICTやデジタルツールを駆使し、英語の授業を楽しく効果的に進めています。メディアとテクノロジーにより、那珂川中学校の英語教育はより意義深く、楽しいものとなりました。こうした経験に感謝するとともに、生徒たちが日常生活で英語を楽しみ、大切にするための意義ある活動を今後も展開していきたいと考えています。



Awesome!
(素晴らしい!)

1月号の新・学校探訪は、那珂川南中学校です。お楽しみに!



生成AIを活用した英語の授業

2年生では、生成AIアプリを活用し、スピーキング力の向上に取り組んでいます。文の並び替えや語彙力を強化するドリルに加え、満点を目指して繰り返し音読に挑戦することで、着実に話す力を伸ばしています。さらに、年に4回実施する外国人講師との1対1のオンライン英会話では、日頃の学習の成果を試すとともに、自分の課題を見つけ、さらなるスキルアップにつなげています。また、家庭でも生成AIを活用することで、英語力の一層の向上が期待できます。



外国人講師
とのオンライン
英会話

CWLAの
評価項目別
スコアとコメント



3年生では、九州大学の^{うちだ}内田准教授の全面的なご協力のもと、生成AIを活用したライティング評価ツール「CWLA^{※1}」を導入し、生徒の英語表現力の育成に取り組んでいます。この生成AIを使うことで、生徒が自ら作成した英文に対して、生成AIが添削を行い、誤りのある箇所を示してくれるため、個別最適な学びが実現されています。さらに、内容・構成・表現・語彙・文法といった観点から英文を数値化して評価できるほか、CEFR^{※2}に基づいたスコアから自身のおおよその実用英語技能検定のレベルを把握することも可能です。これにより、生徒の学習意欲の向上にもつながっています。

※1 英作文自動添削アプリケーション

※2 語学力を6段階で評価する国際的な基準

本校ではICT教育を積極的に推進し、生徒一人ひとりに応じた「個別最適な学び」を実現しています。また、どの授業においても「振り返り」の時間を設定しています。生徒が自らの学びを振り返り、主体的に成長する力を育てています。

音楽「作曲」の授業



新

那珂川市では、
1人1台端末
ICT機器を活用

学校

ICT

問い合わせ先 那珂川市教育委員会 学校教育課 学校教育担当 ☎ 953-2211 (内線265)

川柳

初霞金持つ君は

楽しんで

内村 豊彦

俳句

クリスマス農婦の歌ふ

アヴェマリア

柚子

短歌

浄光寺短歌会

古時計踏み台いらすネジを巻く久しぶり会う古里の夜
クレーンで吊られ根元を伐られゆく桜の最期じつと見つめる
ナビにておせち料理宣伝す見映えおいしく迷うな我は
庭の隅小さなカエルトコトコと何故にいたのか水かけてやる
両腕に大きな荷物ママの背中赤児の脚が小脇にのぞく
仏壇法座かしわ御飯におすいもの手作りおかず大満足す

岩切 節子
梶原 ゆみ子
新貝 文子
前田 るみ
肘井 久代
松藤 暁子

書

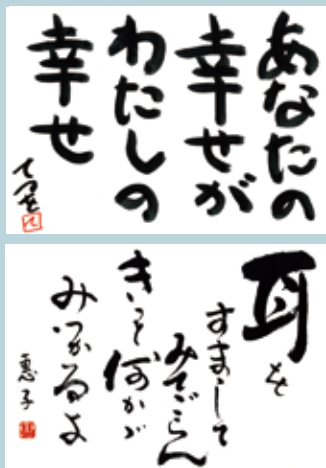

編集後記

今月号は、広報担当3人がそれぞれ2ページの特集を組むという史上初の試みをしました。6ページから11ページまで、3者3様のカラーが出た見応えのある特集になっていると思います！ぜひご覧ください！！
そして、裏表紙の「赤ちゃんの土俵入り」の赤ちゃん、かわいいですよー。伏見神社の岩戸神楽と現人神社の奉納相撲、那珂川市の2大赤ちゃんイベントですね！！
(ttm)



このまちのNPO・ボランティア活動を応援する拠点

✉ tnvolcen@ac.csf.ne.jp (市役所第2別館1階)

開館時間：午前9時から午後5時まで(土日祝日を除く)

臨時窓口：12月13日(土)・1月10日(土) 午前9時から午後5時まで



ホームページ

使用済み切手回収にご協力をお願いします！

くるりんボでは、集めた使用済み切手を回収し「Make-A-WishJAPAN」という国際的ボランティア団体へ送り届けています。切手は収集家が購入し、その売り上げが難病のこどもの夢を叶える活動に使われています。ご家庭や企業で使用済みの切手があれば、くるりんボまでお持ちください。ご協力をお願いします。

集める時のお願い



封筒のまま持って来てください。→
個人情報の部分は消去、または切り取ってきてください。

※切手を切って持ってくる場合は→

切手と消印を残して切ってください。

大きめに切って持って来られても大丈夫です♪
消印が残っていることが大切です。

回収後は、ボランティアさんによって、仕分けや切りそろえる作業をいただいています。

★不明な点は、くるりんボまで問い合わせください。



HAPPY 12月 BIRTHDAY

お誕生日おめでとう



おやかあ いき 親川 愛輝ちゃん 1歳

お茶目でパワー全開な愛輝ちゃん！いつも沢山の癒しをありがとう！これからの成長が楽しみだよ！



かたおか らん 片岡 蘭ちゃん 1歳

蘭ちゃんお誕生日おめでとう！生まれてから毎日可愛い蘭ちゃんが大好きです！毎日幸せをありがとう！



つあき つき み 津秋 月海ちゃん 3歳

わが家のムードメーカーアイドル月海ちゃん♡あつという間に3歳♡おしゃべり大好きに成長して嬉しいよ！



あわむら ゆずき 阿波村 柚希ちゃん 1歳

みんなの笑顔の真ん中にいる柚ちゃん♡小さな手で抱きついてくるあなたはパパママの宝物♡1歳おめでとう♡



きやま せい ち 木山 誠智ちゃん 2歳

2歳の誕生日おめでとう！色々やらかしてくれりるせいちゃん♡いっぱい食べて大きくなってね！



ゆうき たいじゅ 結城 大樹ちゃん 2歳

2歳のお誕生日おめでとう！おしゃべり上手なたいちゃん♡これからも元気にすくすく笑って過ごそうね！



くわ まゆら 久和 繭良ちゃん 1歳

お誕生日おめでとう。これからも兄妹仲良くおおきくなあれ！



とくなが あかし 徳永 燈ちゃん 1歳

初めての誕生日おめでとう！元気いっぱいの燈くん♡これからも健康第一に、色んなことに挑戦していこうね！



かわうえ おと 川上 桜冬ちゃん 2歳

2歳のお誕生日おめでとう！食べる事が大好きなおとちゃん♡可愛いポーズを決めてみんなを笑顔にしてくれ♡



もりかわ このみ 森川 喜ちゃん 2歳

こちゃ、この2年間たくさんの笑顔と幸せをありがとう♡喜びに満ち溢れる人生になりますように♡ママ&パパ



あべ のぞみ 安倍 望ちゃん 1歳

のんちゃん1歳のお誕生日おめでとう♡これからは素敵な笑顔でいっぱい見せてね♡大好きだよ♡



そのだ かつき 園田 克綺ちゃん 1歳

1歳のお誕生日おめでとう♡食べる事とお姉ちゃんが大好きなかつくん♡これからも仲良く育ててね♡



ますだ あかり 益田 灯ちゃん 1歳

1歳おめでとう♡灯がもった日から家があたたかくなったよ♡これからも笑顔で満たされますように♡



1月のお誕生日おめでとう！

募集中！

1月生まれの方は、下の方法で12月11日(木)必着で人事秘書課ポケットパーク係まで申し込みください。

申し込み

那珂川市に在住している1歳から3歳の誕生日を迎えるこどもを掲載します。掲載希望の方は、①保護者の名前 ②こどもの名前(ふりがな) ③生年月日 ④電話番号 ⑤掲載するコメント(50字以内)を下のどちらかの方法で申し込みください。応募の中から抽選で20人程度を掲載します。

※50字以上の場合、広報担当でコメントを一部削除・修正し、50字以内にさせていただきます。

郵送・窓口

- 最近撮ったこどもの写真1枚(裏面にこどもの名前を記入)
- 上記①～⑤と住所(写真返送のため)を記入したもの

または

メール

メールアドレスはこちらから

- 件名(タイトル)に「お誕生日おめでとう」と記入
 - メール本文に上記①～⑤を記入
 - 最近撮ったこどもの写真1枚(700KB～2MB)を添付
- ※応募後、受信確認メールを送ります。ご確認ください。



現人神社奉納相撲大会



赤ちゃんの土俵入り

■発行 那珂川市 〒811-1292 福岡県那珂川市西隈1丁目1番1号
☎ 953-2211 FAX 953-0688
■編集 広報広聴編集委員会

■印刷 株式会社三光

UD FONT



Instagram



ホームページ